

เอกสารแนบที่ 19

บันทึกการสูบน้ำเข้า-ออก สนามบินสุโขทัย



บันทึกการสูบน้ำ เข้า-ออก สนามบินสุโขทัย

เดือน มกราคม พ.ศ. 2566

ว/ด/ป	เริ่มเวลา คิดเครื่องสูบน้ำ	ว/ด/ป	เวลา ดับเครื่องสูบน้ำ	ชนิดเครื่องสูบน้ำ	เบิก น้ำมัน	เข้า	ออก	ชั่วโมง ทำงาน	สถานที่	หมายเหตุ
-	-	-	-	เครื่องขังน้อย no 1	-	-	-	-	-	ไม่มีการสูบน้ำเดือน มกราคม 2566
18/01/66	14.30 น.	27/01/66	06.30 น.	เครื่องขังน้อย no 2	-	✓	-	222.30	สระโรงเรียนการบิน	มีการดับพักเครื่องสูบน้ำ
-	-	-	-	KIT	-	-	-	-	-	ไม่มีการสูบน้ำเดือน มกราคม 2566
-	-	-	-	เครื่องไฟฟ้า no 1	-	-	-	-	-	ไม่มีการสูบน้ำเดือน มกราคม 2566
-	-	-	-	เครื่องไฟฟ้า no 2	-	-	-	-	สระโรงเรียนการบิน	ไม่มีการสูบน้ำเดือน มกราคม 2566
-	-	-	-	เครื่องไฟฟ้า no 3	-	-	-	-	สระโรงเรียนการบิน	ไม่มีการสูบน้ำเดือน มกราคม 2566
-	-	-	-	เครื่องไฟฟ้า no 4	-	-	-	-	สระโรงเรียนการบิน	ไม่มีการสูบน้ำเดือน มกราคม 2566
-	-	-	-	เครื่องไฟฟ้า no 5	-	-	-	-	สระบ้านพัก	ไม่มีการสูบน้ำเดือน มกราคม 2566
-	-	-	-	อุโมงค์	-	-	-	-	สระทางวิ่ง 36	ไม่มีการสูบน้ำเดือน มกราคม 2566
-	-	-	-	ยันมาร์	-	-	-	-	-	ไม่มีการสูบน้ำเดือน มกราคม 2566

ผู้บันทึก.....

หัวหน้างาน.....

วันที่ 1 / 01 / 66



บันทึกการสูบน้ำ เข้า-ออก สานมบินสุโขทัย

เดือน กุมภาพันธ์ พ.ศ. 2566

ว/ค/ป	เริ่มเวลา คิดเครื่องสูบน้ำ	ว/ค/ป	เวลา ดับเครื่องสูบน้ำ	ชนิดเครื่องสูบน้ำ	เปิด น้ำมัน	เข้า	ออก	ชั่วโมง ทำงาน	สถานที่	หมายเหตุ
28/02/66	-	-	-	เครื่องขังน้อย no 1	-	✓	-	-	สระหลังพิพิธภัณฑ	สิ้นสุดการดูแล
-	-	-	-	เครื่องขังน้อย no 2	-	-	-	-	-	ไม่มีการสูบน้ำในเดือน กุมภาพันธ์ 2566
-	-	-	-	KIT	-	-	-	-	-	ไม่มีการสูบน้ำในเดือน กุมภาพันธ์ 2566
-	-	-	-	เครื่องไฟฟ้า no 1	-	-	-	-	-	ไม่มีการสูบน้ำในเดือน กุมภาพันธ์ 2566
-	-	-	-	เครื่องไฟฟ้า no 2	-	-	-	-	สระโรงเรียนการบิน	ไม่มีการสูบน้ำในเดือน กุมภาพันธ์ 2566
-	-	-	-	เครื่องไฟฟ้า no 3	-	-	-	-	สระโรงเรียนการบิน	ไม่มีการสูบน้ำในเดือน กุมภาพันธ์ 2566
-	-	-	-	เครื่องไฟฟ้า no 4	-	-	-	-	สระโรงเรียนการบิน	ไม่มีการสูบน้ำในเดือน กุมภาพันธ์ 2566
-	-	-	-	เครื่องไฟฟ้า no 5	-	-	-	-	สระบ้านพัก	ไม่มีการสูบน้ำในเดือน กุมภาพันธ์ 2566
-	-	-	-	คูโบต้า	-	-	-	-	-	ไม่มีการสูบน้ำในเดือน กุมภาพันธ์ 2566
-	-	-	-	ย่นมาร์	-	-	-	-	-	ไม่มีการสูบน้ำในเดือน กุมภาพันธ์ 2566

ผู้บันทึก.....

หัวหน้างาน.....

วันที่ 3 สิงหาคม 66



บันทึกการสูบน้ำ เข้า-ออก ตามบันทึกจ่าย

เดือน มีนาคม พ.ศ. 2566

ว/ด/ป	เริ่มเวลา ติดเครื่องสูบน้ำ	ว/ด/ป	เวลา ดับเครื่องสูบน้ำ	ชนิดเครื่องสูบน้ำ	เปิด น้ำมัน	เข้า	ออก	ชั่วโมง ทำงาน	สถานที่	หมายเหตุ
-	-	-	-	เครื่องขังน้อย no 1	-	-	-	-	-	ดินสาดดูแล
-	-	-	-	เครื่องขังน้อย no 2	-	-	-	-	-	ไม่มีการสูบน้ำ เดือน มีนาคม 2566
-	-	-	-	KIT	-	-	-	-	-	ไม่มีการสูบน้ำ เดือน มีนาคม 2566
-	-	-	-	เครื่องไฟฟ้า no 1	-	-	-	-	-	ไม่มีการสูบน้ำ เดือน มีนาคม 2566
-	-	-	-	เครื่องไฟฟ้า no 2	-	-	-	-	-	ไม่มีการสูบน้ำ เดือน มีนาคม 2566
-	-	-	-	เครื่องไฟฟ้า no 3	-	-	-	-	-	ไม่มีการสูบน้ำ เดือน มีนาคม 2566
-	-	-	-	เครื่องไฟฟ้า no 4	-	-	-	-	-	ไม่มีการสูบน้ำ เดือน มีนาคม 2566
-	-	-	-	เครื่องไฟฟ้า no 5	-	-	-	-	-	ไม่มีการสูบน้ำ เดือน มีนาคม 2566
-	-	-	-	ดูใบคำ	-	-	-	-	-	ไม่มีการสูบน้ำ เดือน มีนาคม 2566
-	-	-	-	ยันมาร์	-	-	-	-	-	ไม่มีการสูบน้ำ เดือน มีนาคม 2566

ผู้บันทึก

หัวหน้างาน

วันที่ 21 / 3 / 66



บันทึกการสูบน้ำ เข้า-ออก สนามบินสุโขทัย

เดือน เมษายน พ.ศ. 2566

ว/ด/ป	เริ่มเวลา ติดเครื่องสูบน้ำ	ว/ด/ป	เวลา ดับเครื่องสูบน้ำ	ชนิดเครื่องสูบน้ำ	เปิด น้ำมัน	เข้า	ออก	ชั่วโมง ทำงาน	สถานที่	หมายเหตุ
-	-	-	-	เครื่องขังน้อย no 1	-	-	-	-	-	ไม่มีการสูบน้ำเดือน เมษายน 2566
21/04/66	09.30	29/04/66	09.30	เครื่องขังน้อย no 2	-	✓	-	161	สระโรงเรียนการบิน	มีการดับพักเครื่องสูบน้ำ
-	-	-	-	KIT	-	-	-	-	-	ไม่มีการสูบน้ำเดือน เมษายน 2566
-	-	-	-	เครื่องไฟฟ้า no 1	-	-	-	-	-	ไม่มีการสูบน้ำเดือน เมษายน 2566
-	-	-	-	เครื่องไฟฟ้า no 2	-	-	-	-	-	ไม่มีการสูบน้ำเดือน เมษายน 2566
-	-	-	-	เครื่องไฟฟ้า no 3	-	-	-	-	-	ไม่มีการสูบน้ำเดือน เมษายน 2566
-	-	-	-	เครื่องไฟฟ้า no 4	-	-	-	-	-	ไม่มีการสูบน้ำเดือน เมษายน 2566
-	-	-	-	เครื่องไฟฟ้า no 5	-	-	-	-	-	ไม่มีการสูบน้ำเดือน เมษายน 2566
-	-	-	-	คูโบต้า	-	-	-	-	-	ไม่มีการสูบน้ำเดือน เมษายน 2566
-	-	-	-	ยันมาร์	-	-	-	-	-	ไม่มีการสูบน้ำเดือน เมษายน 2566

ผู้บันทึก.....

หัวหน้างาน.....

วันที่ 1 / พ.ค. / 66



บันทึกการสูบน้ำ เข้า-ออก สนามบินสุโขทัย

เดือน พฤษภาคม พ.ศ. 2566

ว/ด/ป	เริ่มเวลา ติดเครื่องสูบน้ำ	ว/ด/ป	เวลา ดับเครื่องสูบน้ำ	ชนิดเครื่องสูบน้ำ	เปิด น้ำมัน	เข้า	ออก	ชั่วโมง ทำงาน	สถานที่	หมายเหตุ
-	-	-	-	เครื่องขังน้ำ no 1	-	-	-	-	-	ไม่มีการสูบน้ำ เดือน พฤษภาคม 2566
16/05/66	09.30	16/05/66	15.30	เครื่องขังน้ำ no 2	-	-	✓	6	Glide slope	มีการดับพักเครื่องสูบน้ำ
-	-	-	-	KIT	-	-	-	-	-	ไม่มีการสูบน้ำ เดือน พฤษภาคม 2566
-	-	-	-	เครื่องไฟฟ้า no 1	-	-	-	-	-	ไม่มีการสูบน้ำ เดือน พฤษภาคม 2566
-	-	-	-	เครื่องไฟฟ้า no 2	-	-	-	-	-	ไม่มีการสูบน้ำ เดือน พฤษภาคม 2566
-	-	-	-	เครื่องไฟฟ้า no 3	-	-	-	-	-	ไม่มีการสูบน้ำ เดือน พฤษภาคม 2566
-	-	-	-	เครื่องไฟฟ้า no 4	-	-	-	-	-	ไม่มีการสูบน้ำ เดือน พฤษภาคม 2566
-	-	-	-	เครื่องไฟฟ้า no 5	-	-	-	-	-	ไม่มีการสูบน้ำ เดือน พฤษภาคม 2566
-	-	-	-	คูโบต้า	-	-	-	-	-	ไม่มีการสูบน้ำ เดือน พฤษภาคม 2566
-	-	-	-	ยี่ห้อ	-	-	-	-	-	ไม่มีการสูบน้ำ เดือน พฤษภาคม 2566

ผู้บันทึก

หัวหน้างาน

วันที่ 3 มิ.ย. 66.



บันทึกการสูบน้ำ เข้า-ออก ตามปริมาณสูบน้ำ

เดือน มิถุนายน พ.ศ. 2566

ว/ด/ป	เริ่มเวลา คิดเครื่องสูบน้ำ	ว/ด/ป	เวลา ดับเครื่องสูบน้ำ	ชนิดเครื่องสูบน้ำ	เปิด น้ำมัน	เข้า	ออก	ชั่วโมง ทำงาน	สถานที่	หมายเหตุ
-	-	-	-	เครื่องขังน้อย no 1	-	-	-	-	-	ไม่มีการสูบน้ำเดือน มิถุนายน 2566
11/06/66	21.30	30/06/66	05.30	เครื่องขังน้อย no 2	-	-	✓	40	Glide slope	มีการดับพักเครื่องสูบน้ำ
-	-	-	-	KIT	-	-	-	-	-	ไม่มีการสูบน้ำเดือน มิถุนายน 2566
-	-	-	-	เครื่องไฟฟ้า no 1	-	-	-	-	-	ไม่มีการสูบน้ำเดือน มิถุนายน 2566
-	-	-	-	เครื่องไฟฟ้า no 2	-	-	-	-	-	ไม่มีการสูบน้ำเดือน มิถุนายน 2566
30/06/66	09.30	30/06/66	18.30	เครื่องไฟฟ้า no 3	-	-	✓	9	-	มีการดับพักเครื่องสูบน้ำ
30/06/66	09.30	30/06/66	18.30	เครื่องไฟฟ้า no 4	-	-	✓	9	-	มีการดับพักเครื่องสูบน้ำ
30/06/66	10.00	30/06/66	18.30	เครื่องไฟฟ้า no 5	-	-	✓	8.5	-	มีการดับพักเครื่องสูบน้ำ
-	-	-	-	คูโบต้า	-	-	-	-	-	ไม่มีการสูบน้ำเดือน มิถุนายน 2566
-	-	-	-	ยันมาร์	-	-	-	-	-	ไม่มีการสูบน้ำเดือน มิถุนายน 2566

ผู้บันทึก: ๗๔๖ ๑๕๔๖ ๓๕๔๖

หัวหน้างาน:

วันที่: 30, ๕๖, ๕๕.

เอกสารแนบที่ 20

ข้อมูลชุดดินราชบุรี (Ratdhaburi : Rb)

33 ชุตดินราชบุรี (Ratthaburi: Rb)



กลุ่มชุตดินที่	4
การจำแนกดิน	Fine, mixed, active, nonacid, isohyperthermic Vertic (Aeric) Endoaquepts
การกำเนิด	เกิดจากตะกอนน้ำพามาทับถมอยู่ในบริเวณที่ราบน้ำท่วม หรือ ที่ราบตะกอนน้ำพา
สภาพพื้นที่	ราบเรียบ มีความลาดชัน 0-1 %
การระบายน้ำ	ค่อนข้างเร็วถึงเร็ว
การไหลบ่าของน้ำบนผิวดิน	ต่ำ
สภาพซึมผ่านได้ของน้ำ	ต่ำ
พืชพรรณธรรมชาติและการใช้ประโยชน์ที่ดิน	ทำนา ปลูกพืชผักสวนครัวและพืชไร่หลังฤดู ทำนา
การแพร่กระจาย	ที่ราบภาคกลางและภาคเหนือ
การจัดเรียงชั้นดิน	Apg-BAg-Bg
ลักษณะและสมบัติดิน	เป็นดินลึก ดินบนเนื้อดินเป็นดินเหนียวปนทรายแบ่งตลอด สี น้ำตาลปนเทาเข้ม มีจุดประสีน้ำตาลแก่และสีน้ำตาลปนเหลือง ปฏิกริยาดินเป็นกรดจัดถึงกรด

เล็กน้อย (pH 5.5-6.5) ดินบนตอนล่างเป็นดินเหนียว สีน้ำตาลปนเทาเข้มหรือสีน้ำตาลเข้ม มีจุดประสีน้ำตาลปนเหลือง
สีน้ำตาลและสีน้ำตาลปนเหลืองในดินชั้นล่าง อาจพบรอยดูโงและจุดประสีแดงปนเหลืองปฏิกริยาดินเป็นด่างปานกลาง
(pH 8.0) ดินล่างตอนล่างอาจพบเกล็ดแร่ไมกา ก้อนเหล็ก และแมงกานีสสะสมตลอดหน้าตัดดิน

ความลึก (ซม.)	อินทรีย์วัตถุ	ความจุแลกเปลี่ยน แคตไอออน	ความอิ่มตัวเบส	ฟอสฟอรัส ที่เป็นประโยชน์	โพแทสเซียม ที่เป็นประโยชน์	ความอุดมสมบูรณ์ ของดิน
0-25	ปานกลาง	สูง	สูง	ปานกลาง	สูง	สูง
25-50	ปานกลาง	สูง	สูง	ปานกลาง	สูง	สูง
50-100	ปานกลาง	สูง	สูง	ปานกลาง	สูง	สูง

ชุตดินที่คล้ายคลึงกัน ชุตดินสิงห์บุรี ชุตดินพิกาย และชุตดินสระบุรี
ข้อจำกัดการใช้ประโยชน์ มีน้ำท่วมขังในฤดูฝนลึก 50 ซม. นาน 4-5 เดือน
ข้อเสนอแนะในการใช้ประโยชน์ ใช้ปลูกข้าวและควรปรับปรุงบำรุงดิน โดยใช้ปุ๋ยเคมี ปุ๋ยคอก หรือปุ๋ยหมัก เพื่อเพิ่ม
แร่ธาตุที่จำเป็นแก่พืชให้กับดิน และทำให้คุณสมบัติทางกายภาพของดินดีขึ้น ปรับปรุงการระบายน้ำของดิน และป้องกัน
น้ำขังโดยทำทางระบายน้ำผิวดิน



แผนที่ชุดดิน มาตรฐาน 1:100,000

อ.สวรรคโลก จ.สุโขทัย

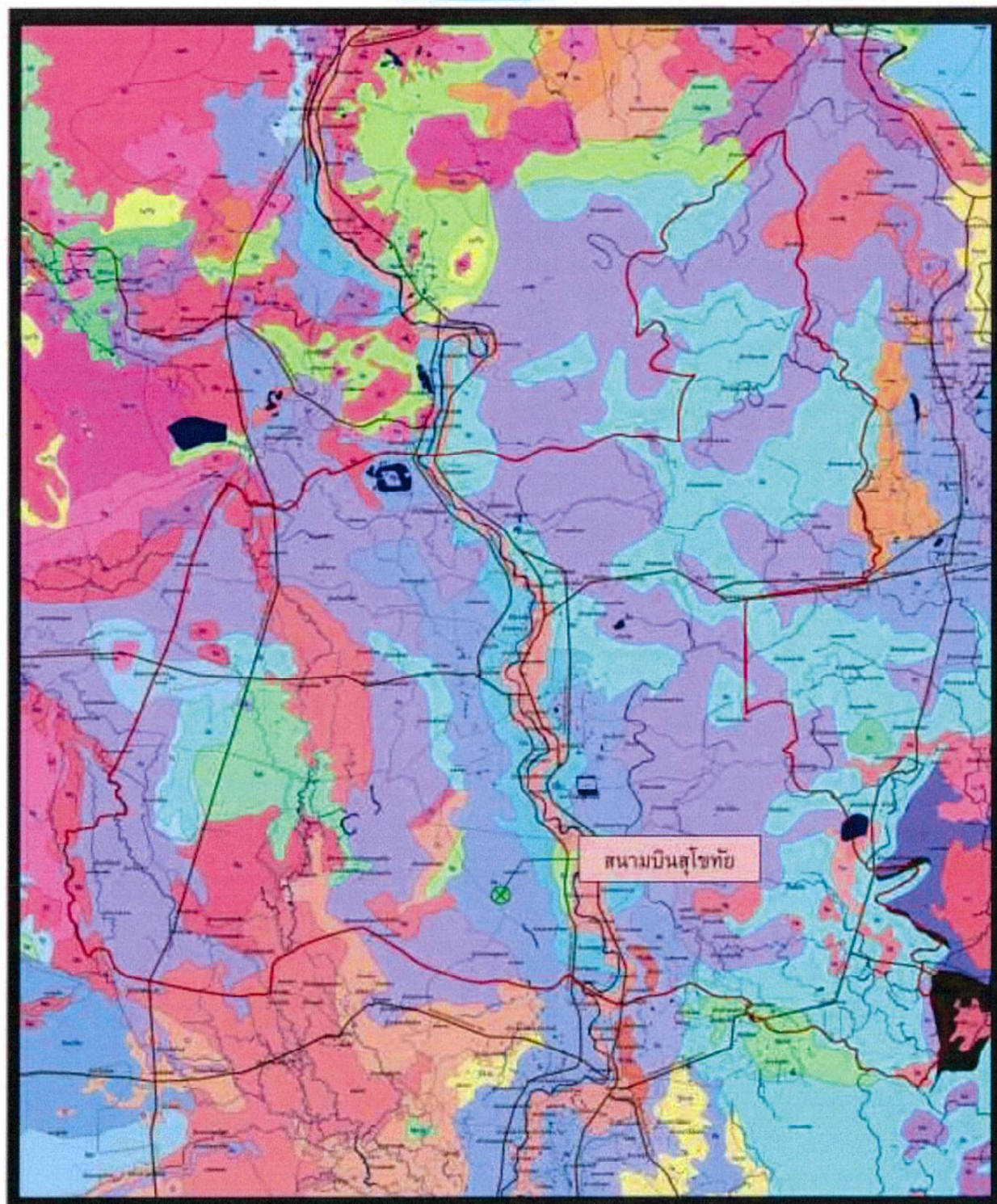

เอกสารแนบที่ 21

ผลการตรวจวัดคุณภาพน้ำใต้ดิน
จากรายงานวิเคราะห์ผลกระทบสิ่งแวดล้อม (EIA)

ตารางที่ 3.11 คุณภาพน้ำผิวดินในพื้นที่ศึกษาจากการสำรวจครั้งที่ 1 (พฤษภาคม พ.ศ. 2536)

ดัชนีคุณภาพน้ำ	สถานีเก็บตัวอย่าง		
	1	2	3
1. ความเป็นกรด-ด่าง	6.2	6.3	6.8
2. ความขุ่น (เอ็นทียู)	3.21	N.D.	1.07
3. ความนำไฟฟ้า (ไมโครซีเมนส์/ซม.)	255.00	320.00	360.00
4. ของแข็งทั้งหมด (มก./ล.)	239.00	315.50	316.50
5. ของแข็งแขวนลอย (มก./ล.)	2.00	N.D.	1.50
6. ของแข็งละลายน้ำ (มก./ล.)	237.00	315.50	315.00
7. ความกระด้าง (มก./ล.)	81.16	174.88	193.88
8. ความเค็ม (มก./ล.)	116.73	168.48	243.73
9. ซีลีเฟต (มก./ล.)	28.65	13.35	10.94
10. ไนโตรเจน (มก./ล.)	0.20	5.62	0.04
11. ปริมาณเบคทีเรียชนิดโคลิฟอร์ม (เอ็มพีเอ็น/100 มล.)	>= 2,400	4	>= 2,400
12. ปริมาณรวมของเบคทีเรียชนิดโคลิฟอร์ม (เอ็มพีเอ็น/100 มล.)	>= 2,400	4	>= 2,400
13. คลอไรด์ (มก./ล.)	5.37	19.46	4.31
14. เหล็กทั้งหมด (มก./ล.)	0.14	0.09	0.25
15. แมงกานีสทั้งหมด (มก./ล.)	0.31	0.58	0.42
16. กลิ่น	NONE	NONE	NONE
17. สี (หน่วย)	< 0.6	< 0.5	< 0.5

หมายเหตุ สถานีที่ 1 บ้านย่านยาว ตำบลย่านยาว อำเภอสารภี จังหวัดสุโขทัย

สถานีที่ 2 บ้านชาน ตำบลบ้านชาน อำเภอศรีสำโรง จังหวัดสุโขทัย

สถานีที่ 3 บ้านโคกเกาะ ตำบลโคกเกาะ อำเภอศรีสำโรง จังหวัดสุโขทัย

N.D. = ไม่สามารถตรวจวัดได้

NONE = ตรวจไม่พบ

ตารางที่ 3.12 คุณภาพน้ำดื่มในพื้นที่ศึกษาจากการสำรวจครั้งที่ 2 (สิงหาคม พ.ศ. 2538)

ดัชนีคุณภาพน้ำ	สถานีเก็บตัวอย่าง		
	1	2	3
1. ความเบ้กรด-ด่าง	6.9	6.5	6.9
2. ความขุ่น (เอ็นทียู)	2.66	5.36	11.25
3. ความนำไฟฟ้า (ไมครซีเมนส์/ซม.)	270	400	410
4. ของแข็งทั้งหมด (มก./ล.)	228.60	327.60	253.50
5. ของแข็งแขวนลอย (มก./ล.)	2.00	9.60	5.00
6. ของแข็งละลายน้ำ (มก./ล.)	226.60	318.00	258.50
7. ความกระด้าง (มก./ล.)	57.62	171.60	189.14
8. ความเค็ม (มก./ล.)	107.62	176.00	260.48
9. ซีลีเฟส (มก./ล.)	27.29	14.52	7.94
10. ไนเตรต (มก./ล.)	0.23	3.24	0.10
11. ปริมาณเบคทีเรียชนิดโคลิฟอร์ม (เอ็มพีเอ็น/100 มล.)	>= 2,400	4	<3
12. ปริมาณรวมของเบคทีเรียชนิดโคลิฟอร์ม (เอ็มพีเอ็น/100 มล.)	>= 2,400	4	<3
13. สเตรปโต (มก./ล.)	3.63	22.13	4.92
14. เหล็กทั้งหมด (มก./ล.)	0.16	0.04	1.66
15. แมงดาเหล็กทั้งหมด (มก./ล.)	0.04	0.88	1.27
16. กลิ่น	NONE	NONE	NONE
17. สี (หน่วย)	< 0.5	< 0.5	< 0.5

หมายเหตุ: สถานีที่ 1 บ้านเขาน้อย ตำบลบ้านยาว อำเภอสุวรรณภูมิ จังหวัดสุรินทร์

สถานีที่ 2 บ้านขาม ตำบลบ้านขาม อำเภอศรีสำโรง จังหวัดสุโขทัย

สถานีที่ 3 บ้านวัดโคก ตำบลวัดโคก อำเภอศรีสำโรง จังหวัดสุโขทัย

NONE = ตรวจไม่พบ

เอกสารแนบที่ 22

บันทึกข้อมูลอากาศยานชนนก

Kind of Report :	Safety (AP)
Area of Occurrence :	VTPO
Type of Occurrence :	FOD
Event Classification :	Carcass - Bird (suspected bird strike)

General Information

Please define your name

Reporter :	confidential
In case of an anonymous report please enter 'Anonymous'	
Sub-Section :	Airport Safety
Date & Time of Event (UTC) :	2023-01-13 01:53
Airport Area :	Runway
Location / Grid map :	STA 1+500 E22
Aircraft Operator :	Bangkok Airways
Aircraft Registration :	HS-PPS
Aircraft type :	A-319
Manufacturer :	AIRBUS
Flight Number :	PG211

Report Text

Please provide all relevant information to the event

Report Text :

* WHAT HAPPENED?

วันที่ 13 มค 66 เวลา 0853 น พนักงานปฏิบัติการเขตการบิน ได้ทำการตรวจทางวิ่ง พบซากนก
แอนบ้าน จำนวน 2 ตัว บริเวณ STA 1+500 E22 หลังเครื่อง PG211 ทะเบียน HS-PPS ลง

* WHY DID IT HAPPEN?

เนื่องจากซากนกที่พบอยู่ในสภาพสมบูรณ์ และไม่มีคราบเลือด จึงได้ปรึกษากับ Wildlife
Specialist แล้วว่า น่าจะเกิดจากกระแสไอพ่นจากเครื่องยนต์ ทำให้นกเป็นซากอยู่บนทางวิ่ง

* HOW WAS IT FIXED?

พนักงานปฏิบัติการเขตการบิน ได้นำซากนกออกจากทางวิ่ง และแจ้งหน่วยนิรภัยสนามบิน

* SAFETY RECOMMENDATIONS

หน่วยปฏิบัติการเขตการบิน ควรตรวจพินิจทางวิ่งหลังจากที่มีอากาศยานขึ้น-ลง เพื่อป้องกันไม่
ให้เกิด FOD หรือ FOD ที่อยู่บนทางวิ่ง จะสร้างความเสียหายแก่อากาศยานลำอื่น

As a general instruction, please inform our Safety department what happened, give details why it happened and in case you have any safety recommendations, please provide

Risk analysis

Residual risk

Likelihood of occurrence	2. Unlikely / improbable
Severity of consequences	B. Minor
Risk level	2B
Risk analysis by	Katarit Suppayanon
Risk evaluated	2023-03-03 07:54:12

Initial risk

Type of Evaluation	Risk Matrix
Likelihood of occurrence	2. Unlikely / improbable
Severity of consequences	B. Minor
Risk level	2B
Risk analysis by	Katarit Suppayanon
Risk evaluated	2023-01-14 09:35:59

Corrective Actions	
Katarit Suppayanon Administrator Reporting Module 2023-03-03 07:54	*** Report closed
Summary of corrective actions Administrator Reporting Module	<p>Katarit Suppayanon 2023-01-13 01:53</p> <p>* WHAT HAPPENED? วันที่ 13 มค 66 เวลา 0853 น พนักงานปฏิบัติการเขตการบิน ได้ทำการตรวจทางวิ่ง พบซากนก แอ่นบ้าน จำนวน 2 ตัว บริเวณ STA 1+500 E22 หลังเครื่อง PG211 ทะเบียน HS-PPS ลง</p> <p>* WHY DID IT HAPPEN? เนื่องจากซากนกที่พบอยู่ในสภาพสมบูรณ์ และไม่มีคราบเลือด จึงได้ปรึกษากับ Wildlife Specialist แล้วว่า น่าจะเกิดจากกระแสไอพ่นจากเครื่องบิน ทำให้ตกเป็นซากอยู่บนทางวิ่ง</p> <p>* HOW WAS IT FIXED? พนักงานปฏิบัติการเขตการบิน ได้นำซากนกออกจากทางวิ่ง และแจ้งหน่วยนิรภัยสนามบิน</p> <p>* SAFETY RECOMMENDATIONS หน่วยปฏิบัติการเขตการบิน ควรตรวจพินิจทางวิ่งหลังจากที่มีอากาศยานขึ้น-ลง เพื่อป้องกันไม่ให้เกิด FOD หรือ FOD ที่อยู่บนทางวิ่ง จะสร้างความเสียหายแก่อากาศยานลำอื่น</p> <p>Katarit Suppayanon 2023-01-14 09:36</p> <p>เรียน ผู้เกี่ยวข้องทุกท่าน</p> <p>จากรายงานพบซากนกบริเวณทางวิ่งหลังจากที่อากาศยานเพิ่งทำการลงจอด เนื่องจากไม่พบร่องรอยการชน และไม่มีรายงานจากทางนักบินถึงการชนนกหรือพบร่องรอยที่คาดว่าจะเกิดจากการชนนก</p> <p>และได้มีการปรึกษา Wildlife Specialist แล้ว สนามบินจึงสรุปว่า น่าจะเกิดจากกระแสไอพ่นที่มาจากอากาศยาน ทำให้ตกกลายเป็นซากบนทางวิ่ง</p> <p>โดยจะนำรายงานนี้เข้าที่ประชุม ASRB/SAG เดือน มีนาคม</p> <p>จึงเรียนมาเพื่อทราบ</p> <p>VTPO-Safety</p>

Comment for Responsible	
Katarit Suppayanon 2023-01-14 09:36	<p>เรียน ผู้เกี่ยวข้องทุกท่าน</p> <p>จากรายงานพบซากนกบริเวณทางวิ่งหลังจากที่อากาศยานเพิ่งทำการลงจอด เนื่องจากไม่พบร่องรอยการชน และไม่มีรายงานจากทางนักบินถึงการชนนกหรือพบร่องรอยที่คาดว่าจะเกิดจากการชนนก</p> <p>และได้มีการปรึกษา Wildlife Specialist แล้ว สนามบินจึงสรุปว่า น่าจะเกิดจากกระแสไอพ่นที่มาจากอากาศยาน ทำให้ตกกลายเป็นซากบนทางวิ่ง</p> <p>โดยจะนำรายงานนี้เข้าที่ประชุม ASRB/SAG เดือน มีนาคม</p> <p>จึงเรียนมาเพื่อทราบ</p> <p>VTPO-Safety</p>

Attachments

IQSMS นักแล่นบ้าน 13JAN_02.JPG

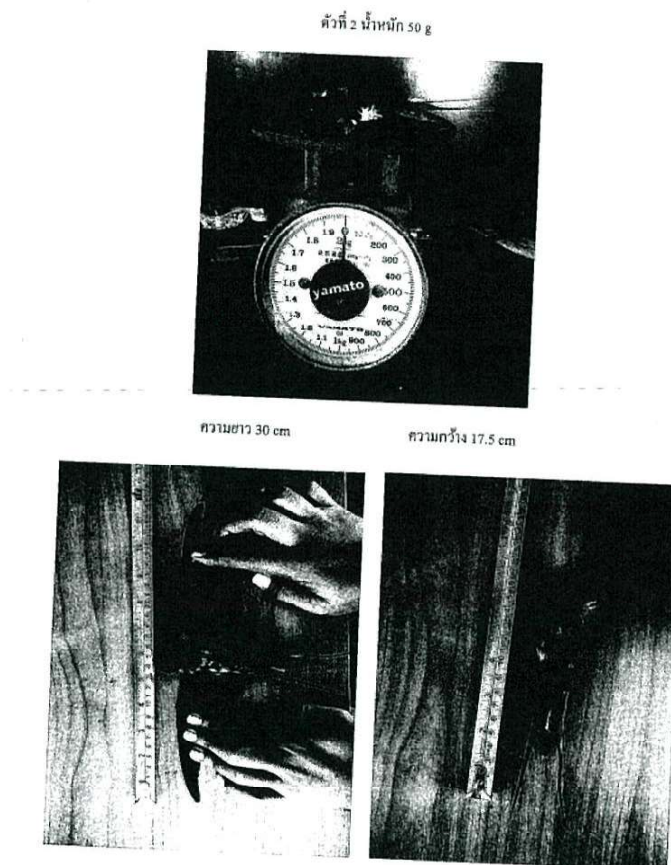

FM-BV-THSBG116/Rev.0/EIF.28SEP2017

IQSMS นักแสบบ้าน 13JAN_03.JPG

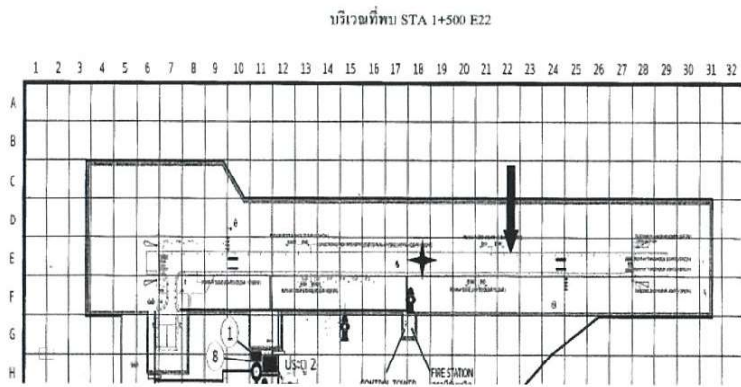

FM-BV-THSBG116/Rev.0/Eff 28SEP2017

IQSMS นักแสบบ้าน 13JAN_01.JPG

ตัวที่ น้ำหนัก 50 g

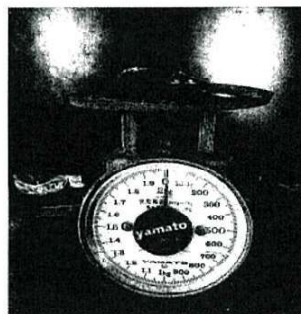

ขนาดความกว้าง 28 cm

ขนาดความยาว 13 cm



FM-BV-THSBG116/Rev.0/Eff.28SEP2017

Kind of Report :	Safety (AP)
Area of Occurrence :	VTPO
Type of Occurrence :	FOD
Event Classification :	Carcass - Bird (suspected bird strike)

General Information

Please define your name

Reporter :	confidential
In case of an anonymous report please enter 'Anonymous'	
Sub-Section :	Airport Safety
Date & Time of Event (UTC) :	2023-01-28 02:02
Airport Area :	Runway
Location / Grid map :	STA 1+000 E17
Aircraft Operator :	Bangkok Airways
Aircraft Registration :	HS-PZE
Aircraft type :	ATR-72-600
Manufacturer :	ATR
Flight Number :	PG212

Report Text

Please provide all relevant information to the event

Report Text :

* WHAT HAPPENED?

วันที่ 28 มค 66 เวลา 0902 น หน่วยปฏิบัติการเหตุการณ์ ได้รับแจ้งจากห้องบังคับการบินว่า พบซากนกแอ่นบ้าน จำนวน 1 ตัว บริเวณ STA 1+000 E17 อยู่ทางวิ่ง หลังเครื่อง PG212 HS-PZE ขึ้น

* WHY DID IT HAPPEN?

คาดว่าจะเกิดจากนกที่ล่าที่คาบมา

* HOW WAS IT FIXED?

หน่วยปฏิบัติการเหตุการณ์ ได้ขออนุญาตห้องบังคับการบินลงตรวจทางวิ่ง และนำซากนกออกจากทางวิ่ง พร้อมทั้งบันทึกภาพและทำรายงาน

* SAFETY RECOMMENDATIONS

หน่วยปฏิบัติการเหตุการณ์ มีขั้นตอนการตรวจพินิจหลังจากอากาศยานขึ้น/ลง อยู่แล้ว

As a general instruction, please inform our Safety department what happened, give details why it happened and in case you have any safety recommendations, please provide

Risk analysis

Residual risk

Likelihood of occurrence	3. Possible / remote
Severity of consequences	A. Insignificant
Risk level	3A
Risk analysis by	Katarit Suppayanon
Risk evaluated	2023-03-03 08:05:08

Initial risk

Type of Evaluation	Risk Matrix
Likelihood of occurrence	3. Possible / remote
Severity of consequences	A. Insignificant
Risk level	3A
Risk analysis by	Katarit Suppayanon
Risk evaluated	2023-01-31 09:45:10

Corrective Actions

Katarit Suppayanon Administrator Reporting Module 2023-03-03 08:05	*** Report closed
Summary of corrective actions Administrator Reporting Module	<p>Katarit Suppayanon 2023-01-28 02:02</p> <p>* WHAT HAPPENED? วันที่ 28 มค 66 เวลา 0902 น หน่วยปฏิบัติการเหตุการณ์ ได้รับแจ้งจากห้องบังคับการบินว่า พบ ชากนกแล่นบ้าน จำนวน 1 ตัว บริเวณ STA 1+000 E17 อยู่ทางวิ่ง หลังเครื่อง PG212 HS-PZE ขึ้น</p> <p>* WHY DID IT HAPPEN? คาดว่าจะเกิดจากนกที่ล่าที่คาบมา</p> <p>* HOW WAS IT FIXED? หน่วยปฏิบัติการเหตุการณ์ ได้ขออนุญาตห้องบังคับการบินลงตรวจทางวิ่ง และนำชากนกออกจากทางวิ่ง พร้อมทั้งบันทึกภาพและทำรายงาน</p> <p>* SAFETY RECOMMENDATIONS หน่วยปฏิบัติการเหตุการณ์ มีขั้นตอนการตรวจพินิจหลังจากอากาศยานขึ้น/ลง อยู่แล้ว</p> <p>Katarit Suppayanon 2023-01-31 09:45</p> <p>Dear All Concern After a consult with Wildlife Hazard Specialist, K.Wonrawee, the wound did not look like from the aircraft propeller. And coordinate with SKPMNT that no damage report from Maintenance Department.</p> <p>Yours Faithfully, VTPO-SM</p>

Comment for Responsible

Katarit Suppayanon 2023-01-31 09:45	<p>Dear All Concern</p> <p>After a consult with Wildlife Hazard Specialist, K.Wonrawee, the wound did not look like from the aircraft propeller.</p> <p>And coordinate with SKPMNT that no damage report from Maintenance Department.</p> <p>Yours Faithfully, VTPO-SM</p>
---	---

Attachments

28JAN IQSMS ซากนกแอ่น
บ้าน_02.jpg



28JAN IQSMS ซากนกแอ่น
บ้าน_03.jpg



28JAN IQSMS ซากนกแอ่น
บ้าน_01.jpg



28JAN IQSMS ซากนกแอ่นบ้าน.pdf

Kind of Report :	Safety (AP)
Area of Occurrence :	VTPO
Type of Occurrence :	FOD
Event Classification :	Carcass - Bird (suspected bird strike)

General Information

Please define your name

Reporter :	confidential
In case of an anonymous report please enter 'Anonymous'	
Sub-Section :	Airside Operations
Date & Time of Event (UTC) :	2023-02-15 01:55
Airport Area :	Runway
Location / Grid map :	E22
Aircraft Operator :	N/A
Aircraft Registration :	no A/C involved
Aircraft type :	
Manufacturer :	
Flight Number :	

Report Text

Please provide all relevant information to the event

Report Text :	<p>* WHAT HAPPENED? พบนกแอ่นบ้านบนทางวิ่ง 1 ตัว บริเวณ STA 1+500 E22 น้ำหนัก 12 g ความยาว 12 cm ความกว้าง 20 cm</p> <p>* WHY DID IT HAPPEN?</p> <p>* HOW WAS IT FIXED? ได้นำออกจากพื้นที่ทางวิ่ง</p> <p>* SAFETY RECOMMENDATIONS</p>
---------------	--

As a general instruction, please inform our Safety department what happened, give details why it happened and in case you have any safety recommendations, please provide

Risk analysis	
Residual risk	
Likelihood of occurrence	3. Possible / remote
Severity of consequences	A. Insignificant
Risk level	3A
Risk analysis by	Katarit Suppayanon
Risk evaluated	2023-03-04 09:22:14
Initial risk	
Type of Evaluation	Risk Matrix
Likelihood of occurrence	3. Possible / remote
Severity of consequences	A. Insignificant
Risk level	3A
Risk analysis by	Katarit Suppayanon
Risk evaluated	2023-02-17 01:57:52

Corrective Actions	
Katarit Suppayanon Administrator Reporting Module 2023-03-04 09:22	*** Report closed
Pimsa Vipamaneeroj Responsible Person 2023-03-04 05:50	*** Final Corrective Action Dear VTPO SM Airside Operations acknowledged for your information and will keep monitor FOD especially on the movement area. Best regards, VTPO Airside Operations
Wonrawee Jirawaree Informed Responsible 2023-03-04 05:17	Recorded and monitored as Common Sand Martin (นกนางแอ่นทรายสร้อยคอดำ), a common winter visitor with low risk.

<p>Summary of corrective actions Administrator Reporting Module</p>	<p>2023-02-15 01:55</p> <p>* WHAT HAPPENED? พบนกแอ่นบ้านบนทางวิ่ง 1 ตัว บริเวณ STA 1+500 E22 น้ำหนัก 12 g ความยาว 12 cm ความกว้าง 20 cm</p> <p>* WHY DID IT HAPPEN? -</p> <p>* HOW WAS IT FIXED? ได้นำออกจากพื้นที่ทางวิ่ง</p> <hr/> <p>Katarit Suppayanon 2023-02-17 01:57</p> <p>Dear All Concern</p> <p>Sukhothai Airport Safety received the report after PG212 departed, after consulted with Wildlife Control Standard Specialist this is Common Sand Martin species recently find in aerodrome vicinity.</p> <p>But after this occurrence, no report from FLT and MNT about bird strike event.</p> <p>Sukhothai Airport Safety would present this report in ASRB/SAG Meeting in March 2023.</p> <p>Your Faithfully</p> <hr/> <p>Dear Airside Operations</p> <p>Acknowledged your action.</p> <p>Please keep monitoring FOD especially on the movement area.</p> <p>Yours Faithfully</p> <hr/> <p>Dear Wildlife Control Standard Specialist</p> <p>Please keep this report as your information.</p> <p>Yours Sincerely,</p> <p>VTPO-SM</p> <hr/> <p>Wonrawee Jirawaree Informed Responsible 2023-03-04 05:17</p> <p>Recorded and monitored as Common Sand Martin (นกนางแอ่นทรายสร้อยคอดำ), a common winter visitor with low risk.</p> <hr/> <p>Pimsa Vipamaneeroj Responsible Person 2023-03-04 05:50 *** Final Corrective Action</p> <p>Dear VTPO SM</p> <p>Airside Operations acknowledged for your information and will keep monitor FOD especially on the movement area.</p> <p>Best regards,</p> <p>VTPO Airside Operations</p>
--	--

Comment for Responsible

Katarit Suppayanon
2023-02-17 01:57

Dear All Concern

Sukhothai Airport Safety received the report after PG212 departed, after consulted with Wildlife Control Standard Specialist this is Common Sand Martin species recently find in aerodrome vicinity.

But after this occurrence, no report from FLT and MNT about bird strike event.

Sukhothai Airport Safety would present this report in ASRB/SAG Meeting in March 2023.

Your Faithfully

Dear Airside Operations

Acknowledged your action.

Please keep monitoring FOD especially on the movement area.

Yours Faithfully

Dear Wildlife Control Standard Specialist

Please keep this report as your information.

Yours Sincerely,

VTPO-SM

Attachments

carcass - suspected bird strike.jpg

พบนกแอ่นบ้าน



น้ำหนัก 12 g



ความยาว 12 cm



ความกว้าง 20 cm

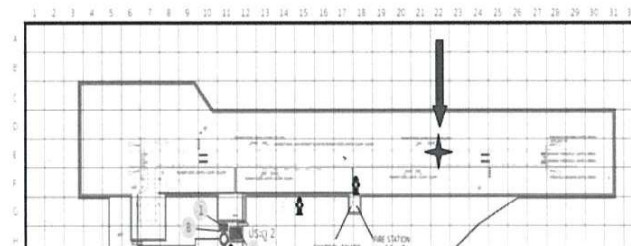
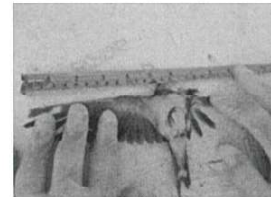

เอกสารแนบที่ 23

เอกสารแต่งตั้งคณะกรรมการแก้ไขปัญหาน้ำท่วม
และเอกสาร ที่ สท 0618/ว1626 แต่งตั้งคณะกรรมการพัฒนา
คุณภาพชีวิตชุมชนบริเวณรอบสนามบินสุโขทัย

[illegible][illegible]

- ๖) กำกับ กรรมการ
- ๗) ผู้ปฏิบัติงานที่ปฏิบัติงานในพื้นที่ตำบล กรรมการ
- ๘) สมาชิกสภาองค์การบริหารส่วนตำบล กรรมการ
- ๙) ผู้แทนราษฎรที่ได้รับผลกระทบที่อำเภอแล้ว จำนวน ๕ คน กรรมการ
- ๑๐) เพื่อองค์การบริหารส่วนตำบล กรรมการและเลขานุการ

ให้ด้วยบทที่ว่า ดังนี้

๑. สนับสนุนเครื่องมือ บุคลากร และงบประมาณ เพื่อแก้ไขปัญหาด้านสิ่งแวดล้อมของประชาชนตามลำดับความสำคัญเร่งด่วน หรือตามที่คณะกรรมการแก้ไขปัญหานี้พร้อมรณรงค์ทำภาคยานุวัติที่จะช่วยกันแก้ไขปัญหา
๒. รัฐบาลสหภาพผู้หาและความต้องการของประชาชนในพื้นที่ที่เป็นชีวิตความเป็นอยู่ขององค์กรปกครองส่วนท้องถิ่น ตลอดจนกรรมการแก้ไขปัญหานี้พร้อมรณรงค์ทำภาคยานุวัติที่จะช่วยกันแก้ไขปัญหา ลงมือลงมือดำเนินการต่อไป
๓. ปฏิบัติราชการตามที่ผู้ว่าราชการจังหวัดสุโขทัยหรือผู้อำนวยการส่วนราชการที่เกี่ยวข้องมอบหมาย

ทั้งนี้ ตั้งแต่บัดนี้เป็นต้นไป

สั่ง ณ วันที่ ๙/ มิถุนายน ๒๕๖๓



ผู้ว่าราชการจังหวัดสุโขทัย

ด่วนที่สุด

ที่ สท ๐๖๑๔/ว ๑๖๖๒

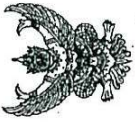

ที่ว่าการอำเภอสุวรรณภูมิ
ถนนหน้าเมือง สท. ๒๕๑๐๐

พฤหัสบดี ๒๕๖๕

เรื่อง แต่งตั้งคณะกรรมการพัฒนาคุณภาพชีวิตชุมชนบริเวณรอบสนามบินสุโขทัย
เรียน เจ้าพนักงานอำนวยการ

สิ่งที่ส่งมาด้วย สำเนาคำสั่งจังหวัดสุโขทัย ที่ ๕๔๔/๒๕๖๕ ลงวันที่ ๑๘ เมษายน ๒๕๖๕ จำนวน ๑ ชุด
ด้วย จังหวัดสุโขทัย ได้มีคำสั่งจังหวัดสุโขทัย ที่ ๕๔๔/๒๕๖๕ ลงวันที่ ๑๘ เมษายน ๒๕๖๕ เรื่อง แต่งตั้งคณะกรรมการพัฒนาคุณภาพชีวิตชุมชนบริเวณรอบสนามบินสุโขทัย โดยให้มีอำนาจหน้าที่ พิจารณาแผนงาน/โครงการ/กิจกรรมในการพัฒนาคุณภาพชีวิตชุมชนรอบสนามบิน ประสานกับส่วนราชการ และหน่วยงานที่เกี่ยวข้องในการแก้ไขปัญหาทั่วทั้งชุมชนรอบสนามบิน ประชาสัมพันธ์ แผนงาน/โครงการ ที่คณะกรรมการ ๖ ดำเนินงานให้ชุมชนรอบสนามบิน รายงานผลการดำเนินงาน ปัญหา อุปสรรค ให้ผู้ว่าราชการจังหวัดสุโขทัยทราบ และงานอื่น ๆ ที่ผู้ว่าราชการจังหวัดสุโขทัยมอบหมาย

อำเภอสุวรรณภูมิพิจารณาแล้ว เพื่อให้การแก้ไขปัญหาทั่วทั้งชุมชนรอบสนามบินสุโขทัย และการพัฒนาคุณภาพชีวิตชุมชนรอบสนามบินสุโขทัยเป็นไปด้วยความเรียบร้อยและมีประสิทธิภาพ จึงขอคำสั่งดังกล่าวข้างต้นมาขึ้นทูลเกล้าฯ และขอเชิญประชุมในวันที่ 11 พฤษภาคม ๒๕๖๕ เวลา 13.30 น. ณ ห้องประชุมที่ว่าการอำเภอสุวรรณภูมิ ชั้น ๒ ตำบลเมืองสุวรรณโลก อำเภอสุวรรณภูมิ จังหวัดสุโขทัย

จึงเรียนมาเพื่อทราบและเข้าประชุมโดยพร้อมเพรียงกัน

ขอแสดงความนับถือ



นายอำเภอสุวรรณภูมิ

ที่ทำการปกครองอำเภอ
งานอำนวยความสะดวก
โทร. ๐ ๕๕๖๔ ๑๐๔๘
โทรสาร ๐ ๕๕๖๔ ๑๖๙๑



ที่ ๘๘๙/๒๕๖๕

เรื่อง แต่งตั้งคณะกรรมการพัฒนาคุณภาพชีวิตชุมชนบริเวณรอบสนามบินสุโขทัย

ตามที่นายกรัฐมนตรีได้มอบหมายให้พลเอกประยุทธ์ จันทร์โอชา นายกรัฐมนตรี ดำเนินการแก้ไขปัญหา น้ำท่วมพื้นที่ของราษฎรบริเวณโดยรอบท่าอากาศยานสุโขทัย และจังหวัดสุโขทัย ได้มีคำสั่ง ที่ ๑๕๔๐/๒๕๖๑ ลงวันที่ ๘ มิถุนายน ๒๕๖๑ แต่งตั้งคณะกรรมการแก้ไขปัญหาพื้นที่ของราษฎรบริเวณโดยรอบท่าอากาศยานสุโขทัย จังหวัดสุโขทัย มีอำนาจหน้าที่ในการกำหนดแนวทางแก้ไขปัญหาดังกล่าวและพัฒนาศักยภาพพื้นที่ที่ได้รับผลกระทบจากสถานการณ์น้ำท่วมรอบท่าอากาศยานสุโขทัย ทั้งในระยะสั้น ระยะกลาง และระยะยาว นั้น

เพื่อให้การแก้ไขปัญหาทั่วทั้งชุมชนรอบสนามบินสุโขทัย เป็นไปอย่างมีเอกภาพและภาคเอกชนมีส่วนร่วมในการพัฒนาคุณภาพชีวิตชุมชนรอบสนามบินสุโขทัย จึงขอให้อำเภอสุวรรณภูมิมาตรา ๕๗ แห่งพระราชบัญญัติระเบียบบริหารราชการแผ่นดิน พ.ศ. ๒๕๓๔ และที่แก้ไขเพิ่มเติม ประกอบมาตรา ๖ มาตรา ๘ และมาตรา ๓๒ แห่งพระราชบัญญัติว่าด้วยหลักเกณฑ์และวิธีการบริหารกิจการบ้านเมืองที่ดี พ.ศ. ๒๕๔๖ จึงแต่งตั้งคณะกรรมการพัฒนาคุณภาพชีวิตชุมชนบริเวณรอบสนามบินสุโขทัย โดยมีองค์ประกอบ ดังนี้

๑. นายอำเภอสุวรรณภูมิ
๒. กรรมการผู้อำนวยการศูนย์พัฒนาสนามบินสุโขทัย
๓. ผู้แทนสำนักงานจังหวัดสุโขทัย
๔. นายอำเภอศรีสำโรง
๕. พัฒนาการอำเภอสุวรรณภูมิ
๖. ท้องถิ่นอำเภอสุวรรณภูมิ
๗. เกษตรอำเภอสุวรรณภูมิ
๘. ผู้จัดการสนามบินสุโขทัย
๙. ผู้แทนภาคประชาชนที่นายอำเภอสุวรรณภูมิเสนอ ๑ ท่าน
๑๐. ปลัดอำเภอสุวรรณภูมิที่ได้รับมอบหมาย
๑๑. เจ้าหน้าที่สนามบินสุโขทัยที่ได้รับมอบหมาย

/ให้อำนาจ...

ให้อ่านวงหน้าที่ ดังนี้

๑. พิจารณาแผนงาน/โครงการ/กิจกรรมในการพัฒนาคุณภาพชีวิตชุมชนรอบสนามบินสุโขทัย
๒. ประสานกับส่วนราชการและหน่วยงานที่เกี่ยวข้องในการแก้ไขปัญหานี้ที่ควรตอบสนองเป็นลำดับ
๓. ประชาภิบาลพื้นที่ แผนงาน/โครงการที่คณะกรรมการ ฯ ดำเนินงานให้ชุมชนรอบสนามบินสุโขทัย

รับทราบอย่างทั่วถึง

๔. รายงานผลการดำเนินงาน และปัญหา อุปสรรค ให้ผู้ว่าราชการจังหวัดสุโขทัย ทราบ

๕. งานอื่น ๆ ที่ผู้ว่าราชการจังหวัดสุโขทัยมอบหมาย

ทั้งนี้ ตั้งแต่บัดนี้เป็นต้นไป จนกว่าจะมีคำสั่งเปลี่ยนแปลง

สั่ง ณ วันที่ ๑๘ เมษายน พ.ศ. ๒๕๖๕



ผู้ว่าราชการจังหวัดสุโขทัย

เอกสารแนบที่ 24

รายงาน ที่ สท 0017.1/ว1826 เรื่อง การแก้ไขปัญหาน้ำท่วมพื้นที่
การเกษตรของราษฎรรอบพื้นที่สนามบินสุโขทัย

ด้านที่สุด

ที่ สท ๐๐๓๙.๑/ ๑๙๒๖



ศูนย์ดำรงธรรม สท.

ศาลากลางจังหวัดสุโขทัย

ถนนมิตรเกษม สท ๕๐๐๐

๑๒ พฤษภาคม ๒๕๖๕

เรื่อง การแก้ไขปัญหาหนี้สินที่กรมการของราษฎรของพื้นที่ลุ่มเป็นสุโขทัย

เรียน ผู้ว่าการสำนักงานสุโขทัย

อ้างถึง หนังสือจังหวัดสุโขทัย ด่วนที่สุด ที่ สท ๐๐๓๙.๑/ ๑๕๕๖ ลงวันที่ ๑๕ เมษายน ๒๕๖๕

สิ่งที่ส่งมาด้วย สำเนาการขอประชุมฯ

จำนวน ๑ ชุด

ตามที่อ้างถึง จังหวัดสุโขทัยได้เชิญท่านเข้าร่วมประชุมเพื่อติดตามการแก้ไขปัญหาหนี้สินที่
การเกษตรของราษฎรในพื้นที่ลุ่มเป็นสุโขทัย จังหวัดสุโขทัย เมื่อวันที่ ๑๕ เมษายน ๒๕๖๕ เวลา ๑๓.๓๐ น.
ณ ห้องประชุมศิริมาศ ศาลากลางจังหวัดสุโขทัย ชั้น ๔ ความละเอียดทราบแล้ว นั้น

จังหวัดสุโขทัยขอเรียนว่า ที่ประชุมดังกล่าวได้รับทราบความสืบหน้าในการดำเนินการ ปัญหา
และอุปสรรค ของโครงการต่างๆ ที่แต่ละส่วนราชการได้ดำเนินการ และที่จะทำต่อไปในอนาคตเพื่อแก้ไขปัญหาหนี้สิน
พื้นที่การเกษตรของราษฎรของพื้นที่ลุ่มเป็นสุโขทัย ซึ่งที่ประชุมได้มีมติให้แต่ละหน่วยงานตรวจสอบแผนงาน
โครงการต่างๆ ว่ามีความถูกต้องครบถ้วนหรือไม่ หากมีการแก้ไข หรือเพิ่มเติมโครงการใด ให้ส่งข้อมูล
ให้ศูนย์ดำรงธรรมจังหวัดสุโขทัย เพื่อจะได้รวบรวมส่งให้โครงการชลประทานสุโขทัยปรับปรุงแก้ไข หรือเพิ่มเติม
ข้อมูลในแผนที่ One Page และให้แต่ละหน่วยงานจัดทำเอกสารสรุปโครงการ ส่งให้ศูนย์ดำรงธรรมจังหวัดสุโขทัย
ภายในวันที่ ๑๙ พฤษภาคม ๒๕๖๕ รายละเอียดปรากฏตามสิ่งที่ส่งมาด้วย ดังนั้น เพื่อให้การดำเนินการแก้ไขปัญห
ดังกล่าวเป็นไปด้วยความเรียบร้อย จึงขอให้หน่วยงานที่เกี่ยวข้องดำเนินการตามมติที่ประชุมดังกล่าว และส่งข้อมูล
ให้ศูนย์ดำรงธรรมจังหวัดสุโขทัยภายในวันที่ ๑๙ พฤษภาคม ๒๕๖๕ เพื่อจะได้ดำเนินการในส่วนที่เกี่ยวข้องต่อไป
ทั้งนี้ หากหน่วยงานใดมีความประสงค์แก้ไขเพิ่มเติม รายงานการประชุมขอให้แจ้งศูนย์ดำรงธรรมจังหวัดสุโขทัยภายใน
วันที่ ๓๑ พฤษภาคม ๒๕๖๕

จึงเรียนมาเพื่อทราบและดำเนินการ

ขอแสดงความนับถือ

ผู้ว่าราชการจังหวัดสุโขทัย

สำนักงานจังหวัด
กลุ่มงานศูนย์ดำรงธรรมจังหวัด
โทรศัพท์โทรสาร ๐ ๕๕๖๑ ๐๐๖๖

รายงานการประชุม

การแก้ไขปัญหาหนี้สินที่กรมการของราษฎรของพื้นที่ลุ่มเป็นสุโขทัย

วันที่ ๒๕ เมษายน ๒๕๖๕ เวลา ๑๓.๓๐ น.

ณ ห้องประชุมศิริมาศ ศาลากลางจังหวัดสุโขทัย ชั้น ๔

ผู้เข้าร่วมประชุม

๑. ผู้ว่าราชการจังหวัดสุโขทัย ประธานการประชุม
๒. รองผู้ว่าราชการจังหวัดสุโขทัย รองประธานการประชุม
๓. ปลัดจังหวัดสุโขทัย
๔. หัวหน้าสำนักงานจังหวัดสุโขทัย
๕. นายกองค์การบริหารส่วนจังหวัดสุโขทัย
๖. พัฒนาการจังหวัดสุโขทัย
๗. เจ้าพนักงานที่ดินจังหวัดสุโขทัย
๘. โฆษกและโฆษกจังหวัดสุโขทัย
๙. ท้องถิ่นจังหวัดสุโขทัย
๑๐. ผู้อำนวยการโครงการชลประทานสุโขทัย
๑๑. ผู้อำนวยการแขวงทางหลวงชนบทสุโขทัย
๑๒. พัฒนาสังคมและความมั่นคงของมนุษย์จังหวัดสุโขทัย
๑๓. เกษตรและสหกรณ์จังหวัดสุโขทัย
๑๔. เกษตรจังหวัดสุโขทัย
๑๕. ข้าราชการส่วนพัฒนาและพื้นที่แหล่งน้ำ
๑๖. สำนักงานทรัพยากรน้ำภาค ๔ พิษณุโลก
๑๗. เจ้าพนักงานที่ดินจังหวัดสุโขทัย สาขาสวรรคโลก
๑๘. นายอำเภอสวรรคโลก
๑๙. นายอำเภอศรีสำโรง
๒๐. ผู้จัดการสนามบินสุโขทัย
๒๑. นายกองค์การบริหารส่วนตำบลเกาะ
๒๒. นายกองค์การบริหารส่วนตำบลยาว
๒๓. นายกองค์การบริหารส่วนตำบลหนอง
๒๔. นายกองค์การบริหารส่วนตำบลคลอง
๒๕. ผู้อำนวยการกลุ่มงานยุทธศาสตร์และข้อมูล
๒๖. ผู้อำนวยการจังหวัดสุโขทัย
๒๗. ผู้อำนวยการศูนย์ดำรงธรรม
๒๘. สำนักงานจังหวัดสุโขทัย
๒๙. นายช่างโยธาชำนาญงาน
๓๐. สำนักงานทรัพยากรน้ำภาค ๔ พิษณุโลก

/๒๕.นางสาวศิริวรรณ...

๒๘. นางสาวศิริวรรณ สุริยะลังกา นักวิเคราะห์นโยบายและแผนชำนาญการ
สำนักงานเกษตรและสหกรณ์จังหวัดสุโขทัย
๒๙. นายสุภากร คุ้มทรัพย์ เจ้าหน้าที่วิเคราะห์นโยบายและแผน
สำนักงานเกษตรและสหกรณ์จังหวัดสุโขทัย
๓๐. นายพันธุ์สุทัศน์ เป้นั่น
หมอกลองช้าง องค์การบริหารส่วนตำบลย่านยาว
พ.ศ. ๖๖
๓๑. นายภัทร อิมเยี่ยม
องค์การบริหารส่วนจังหวัดสุโขทัย
๓๒. นายรัชต์ จงกระพันธุ์
วิชาวไร่นาสวนผสม
๓๓. นายปรัชญา ลอยฟ้า
นักวิเคราะห์นโยบายและแผนชำนาญการ
ศูนย์ดำรงธรรมจังหวัดสุโขทัย
๓๔. นายสุภาวิทย์ กิจดนาโยธิน
นักวิเคราะห์นโยบายและแผนชำนาญการ
ศูนย์ดำรงธรรมจังหวัดสุโขทัย
๓๕. นางสาวอัญชกา ยอดเมือง
เจ้าหน้าที่ศูนย์ดำรงธรรมจังหวัดสุโขทัย
๓๖. นางสาววันิสา เกี่ยมดี
เจ้าหน้าที่ศูนย์ดำรงธรรมจังหวัดสุโขทัย
๓๗. นายอนุวัฒน์ พริงถึง
เจ้าหน้าที่ศูนย์ดำรงธรรมจังหวัดสุโขทัย
- เวลา ๑๓.๓๐ น.

เริ่มการประชุม

ระเบียบวาระที่ ๑

ประธานา

เรื่อง ที่ประธานแจ้งให้ที่ประชุมทราบ

ปัญหาน้ำท่วมพื้นที่ของชาวบ้านบริเวณโดยรอบสนามเป็นสุโขทัย เป็นปัญหา
ซึ่งชาวบ้านได้ยื่นหนังสือร้องเรียนขอความช่วยเหลือต่อท่านนายกรัฐมนตรีมานาน
แล้ว และทุกครั้งที่ท่านนายกรัฐมนตรีเดินทางมาในพื้นที่จังหวัดสุโขทัย ท่าน
ประชาชนมักจะร่วมตัวกันมาสอบถามความคืบหน้าในการแก้ไขปัญหาโดยตลอด
แม้กระทั่งทางนายกรัฐมนตรีก็สอบถามความคืบหน้าในการแก้ไขปัญหาทุกครั้ง
ที่เดินทางมาจังหวัดสุโขทัย ดังนั้น ในวันนี้ หน่วยงานราชการต่างๆ ควรต้องมี
แผนงาน โครงการที่ชัดเจน ไม่ว่าเรื่องโครงการแก้ไขปัญหาทั่วๆ ไป การแก้ไขปัญห
อุปสรรคต่างๆ ที่ขัดขวางทางน้ำ การเยียวยาช่วยเหลือพี่น้องเกษตรกรที่ได้รับ
ผลกระทบจากน้ำท่วม หรือแม้กระทั่งเรื่องที่สามารถประโยชน์ ว่ามีเท่าไร และ
ตั้งอยู่ตรงไหนบ้าง วันนี้มีความชัดเจนในแผนงาน โครงการ ที่จะต้องทำใน
อนาคตเพื่อแก้ไขปัญหาเหล่านี้ เพื่อที่จะแจ้งให้พี่น้องประชาชนได้รับรู้และเข้าใจได้
ว่าราชการได้ทำอะไรไปแล้วบ้าง และกำลังจะทำอะไรต่อไป ดังนั้น วันนี้จึงขอให้
หน่วยงานต่างๆ นำเสนอแผนงานโครงการให้ชัดเจน ว่ามีแผนงาน โครงการอะไร
และจะดำเนินการได้ในปีไหน และให้ฝ่ายเลขานุการฯ สรุปรายงานการประชุมให้
ละเอียด และรายงานให้สำนักงานปลัดสำนักนายกรัฐมนตรีทราบ รวมทั้งหน่วยงาน
ระดับกรมอื่นๆ ที่เกี่ยวข้องให้ได้รับทราบ ขณะเดียวกันให้อำเภอประชาชนสัมพันธ์
แผนงาน โครงการต่างๆ เหล่านี้ให้พี่น้องประชาชนได้รับทราบด้วย

/ฝ่ายเลขานุการ...

ฝ่ายเลขานุการฯ

สืบเนื่องจากการประชุมครั้งที่แล้ว เมื่อวันที่ ๙ พฤศจิกายน ๒๕๖๔
มอบหมายให้หน่วยงานที่เกี่ยวข้องจัดทำแผนงาน โครงการ มานำเสนอขอ
คณะกรรมการฯ ได้รับทราบ วันนี้จึงขอให้นำเสนอพร้อมภาพประกอบ
เนื่องจากหลังจากการประชุมในวันนี้ ศูนย์ดำรงธรรมฯ จะได้นำแผนงาน โครงการ
ต่างๆ เหล่านี้ เข้าเสนอเพื่อเสนอท่านผู้ว่าราชการจังหวัด ลงนามเพื่อรายงานสำนักงาน
ปลัดสำนักนายกรัฐมนตรีอย่างเป็นทางการต่อไป และหลังจากนี้การดำเนินการตาม
แผนงานต่างๆ เหล่านี้ จะเข้าสู่กระบวนการติดตามการปฏิบัติงานตามแผนงาน
โครงการ ของกลุ่มงานยุทธศาสตร์ฯ สำนักงานจังหวัดสุโขทัย

สำหรับการแก้ไขปัญหาน้ำท่วมพื้นที่รอบสนามเป็นสุโขทัยนั้น
จะประกอบด้วยสองส่วนหลักๆ คือแผนงาน โครงการ ของหน่วยงานราชการ
กับความช่วยเหลือของสนามเป็นสุโขทัย ในกรณีนี้ส่วนราชการขาดเหลือ ซึ่งจังหวัด
สุโขทัยได้แต่งตั้งคณะกรรมการพัฒนาคุณภาพชีวิตชุมชนบริเวณรอบสนามเป็นสุโขทัย
ซึ่งสนามเป็นสุโขทัยจะจัดสรรงบประมาณส่วนนี้สำหรับให้คณะกรรมการชุดนี้ใช้
ในการช่วยเหลือสนามต่างๆ ซึ่งจะแบ่งประโยชน์แก่พี่น้องประชาชนในพื้นที่รอบ
สนามเป็นสุโขทัยโดยมีนายอำเภอสุวรรคโลก เป็นประธาน ซึ่งคณะกรรมการชุดนี้
จะได้ประชุมเพื่อกำหนดแนวทางในการทำงานต่อไป ดังนั้น วันนี้จึงขอให้ส่วน
ราชการต่างๆ นำเสนอข้อสรุปให้ถูกต้อง ครบถ้วน เพื่อฝ่ายเลขฯ จะได้รับทราบและ
นำเสนอสำนักงานปลัดสำนักนายกรัฐมนตรีต่อไป

มติที่ประชุม

ระเบียบวาระที่ ๒

เรื่อง เพื่อทราบ
การดำเนินการที่ผ่านของหน่วยงานต่างๆ ในการแก้ไขปัญห

๒.๑ โครงการชลประทานสุโขทัย

ขณะนี้โครงการชลประทานสุโขทัยได้เปิดระบายน้ำจากประตูระบายน้ำ
หาดสะพานขึ้นสู่พื้นที่ที่ประสบภัยแล้งรอบๆ สนามเป็นสุโขทัยเพื่อช่วยบรรเทา
ภาวะภัยแล้งให้กับเกษตรกรที่ได้รับความสะดวกยิ่งขึ้น สำหรับโครงการต่างๆ ในการ
แก้ไขปัญหาน้ำท่วมตามที่ได้รับมอบหมายจากมติที่ประชุม โครงการชลประทาน
จังหวัดสุโขทัยได้รวบรวมแผนงาน โครงการจากส่วนราชการต่างๆ จัดทำในแผนที่
One Map เรียบร้อยแล้ว จึงขอให้ทุกหน่วยงานได้ตรวจสอบแผนงาน โครงการ
และสถานที่ตั้งโครงการ ว่าถูกต้องหรือไม่ เพื่อจะได้ปรับปรุง แก้ไขให้ถูกต้องต่อไป
สำหรับแผนงาน โครงการ ของโครงการชลประทานจังหวัดสุโขทัย มีจำนวน ๑๑
โครงการ และมีความก้าวหน้า ดังนี้

๑) ปรับปรุง ทบ.ปาก

๒) พัฒนาคอลงเขื่อนน้ำคดลงเขื่อนเล็ก

๓) ก่อสร้าง ทบ. บ้านย่านยาว (ศึกษาโครงการเบื้องต้นแล้วเสร็จ และ
บรรจุรายการดังกล่าวในคำขอตั้งงบประมาณในปี พ.ศ. ๒๕๖๖)

/๔) ก่อสร้าง...

- ๔) ก่อสร้าง ทบ. คลองตะคร้อ (ศึกษาโครงการเบื้องต้นแล้วเสร็จ และบรรจุรายการดังกล่าวในคำขอตั้งงบประมาณปี พ.ศ. ๒๕๖๖)
- ๕) ดันท่อลอดถนน ๑ แห่ง ในพื้นที่ตำบลวังไม้ขอน อำเภอสุวรรณภูมิ จังหวัดสุโขทัย (แล้วเสร็จ)

๖) ขุดลอกคลองระบายน้ำคลองชีเหล็ก

๗) สถานีสูบน้ำด้วยไฟฟ้า

๘) ขุดเชื่อมคลองหนองพยอมและคลองดินแดง

๙) ทบ.บ้านหนองผาดและอาคารประกอบ (ศึกษาโครงการเบื้องต้นแล้วเสร็จ และบรรจุรายการดังกล่าวในคำขอตั้งงบประมาณในปี พ.ศ. ๒๕๖๖)

๑๐) ทบ. คลองตาแดง - คลองคึกฤทธิ์ (สำรวจแผนที่ภูมิประเทศแล้วเสร็จ)

๑๑) ก่อสร้าง ทบ. หรืออาคารประกอบ

สำหรับปัญหาและอุปสรรคที่พบ คือเรื่องพื้นที่ และการมีส่วนร่วมของประชาชน เนื่องจากรายการต้องขอให้พื้นที่ของประชาชนที่ให้การดำเนินการต่างๆ ยังไม่มีความตื่นตัวนักที่ควร

๒.๒ แนวทางหลวงชนบทสุโขทัย

แนวทางหลวงชนบทสุโขทัย ได้ประชุมร่วมกับหน่วยงานที่เกี่ยวข้องเพื่อร่วมกันแก้ไขปัญหาพื้นที่ของราษฎรบริเวณโดยรอบท่าอากาศยานสุโขทัย และได้มอบหมายเจ้าหน้าที่ที่รับผิดชอบแบบ ลงพื้นที่สำรวจ สายทาง สท.๔๐๑๓ แยก ทล. ๑๑๕๕ - บ้านขอมสูง อำเภอสวรรคโลก จังหวัดสุโขทัย พบว่าบริเวณที่ต้องได้รับการแก้ไข เนื่องจากมีถนนกีดขวางทางน้ำ จำนวน ๒ จุด โดยได้เสนอก่อสร้างสะพานคอนกรีตเสริมเหล็ก จำนวน ๒ แห่ง ทดแทนท่อลอดที่เคยเดิม ในการแก้ไข น้ำท่วมพื้นที่ของราษฎรบริเวณโดยรอบสนามบินสุโขทัย จำนวน ๒ โครงการ รวมเป็นเงินทั้งสิ้น ๑๖ ล้านบาท ประกอบด้วย

๑) โครงการก่อสร้างสะพานคอนกรีตเสริมเหล็ก ข้ามคลองหนองป่าดอ ช่วงดำเนินการ กม.ที่ ๑+๕๐๐ ได้รับงบประมาณประจำปี พ.ศ.๒๕๖๖ กว้าง ๔.๐๐ เมตร ยาว ๕๐.๐๐ เมตร พร้อมเชิงลาดและระบบระบายน้ำ งบประมาณ ๔.๕๒ ล้านบาท คาดว่าจะลงนามในสัญญาจ้างก่อสร้างได้อย่างช้าภายในเดือนเมษายน ๒๕๖๖ ใช้เวลาก่อสร้างประมาณ ๑๕๐ วัน

๒) โครงการก่อสร้างสะพานคอนกรีตเสริมเหล็ก ข้ามคลองหนองพยอม ช่วงดำเนินการ กม.ที่ ๒+๕๐๐ ขอสนับสนุนงบประมาณปี พ.ศ.๒๕๖๗ กว้าง ๔.๐๐ เมตร ยาว ๔๐.๐๐ เมตร พร้อมเชิงลาดและระบบระบายน้ำ งบประมาณ ๔.๕ ล้านบาท โดยจะลงนามในสัญญาจ้างสุโขทัย ได้บรรจุอยู่ในแผนงานประจำปีงบประมาณ พ.ศ. ๒๕๖๗

/๒๓ องค์การบริหาร...

๒.๓ องค์การบริหารส่วนจังหวัดสุโขทัย

องค์การบริหารส่วนจังหวัดสุโขทัย มีถนนสายวัดเกาะ - พังวังทอง อยู่ทางด้านทิศใต้ของสนามบินสุโขทัย โดยองค์การบริหารส่วนจังหวัดสุโขทัย ได้โครงการจำนวน ๒ โครงการ ดังนี้

๑) โครงการปรับปรุงท่อลอดเหลี่ยมเป็นสะพานเพื่อเพิ่มความสามารถในการระบายน้ำ สามารถนำเข้าแผนดำเนินการได้ในปีงบประมาณ พ.ศ. ๒๕๖๖

๒) โครงการแก้ไขปรับปรุงท่อลอดในบริเวณถนนสายวัดเกาะ - พังวังทอง ระยะทาง ๑.๘๖๐ เมตร ออกแบบเสร็จเรียบร้อยแล้ว ใช้งบประมาณปี พ.ศ. ๒๕๖๖

๒.๔ ถ้าสำนักงานทรัพยากรน้ำ ภาค ๙

ผู้แทน สนง.ทรัพยากรน้ำ กรมทรัพยากรน้ำ ได้เสนอขอรับประมาณโครงการปรับปรุงระบบระบายน้ำหนองป่าดอ ในพื้นที่หมู่ที่ ๑ และ หมู่ที่ ๔ ตำบลท่าทอง อำเภอสวรรคโลก จังหวัดสุโขทัย วงเงินงบประมาณ ๔.๕ ล้านบาท โดยเสนอของงบประมาณรายจ่ายประจำปี พ.ศ. ๒๕๖๕ งบกลาง รายการเงินสำรองจ่ายเพื่อกรณีฉุกเฉินหรือจำเป็น (ครั้งที่ ๒) ต่อ สนช. ลักษณะการดำเนินการงบประมาณด้วย ๒ กิจกรรม คือ ๑) การก่อสร้าง ระบายน้ำด้วย U ยาว ๔๔๐ เมตร ทดแทนท่อ คล.เดิม และ ๒) ก่อสร้างอาคาร ระบายน้ำแบบท่อนเหลี่ยม

สำหรับโครงการปรับปรุงท่อระบายน้ำคลองตะคร้อ ที่ปรากฏในแผนที่ One Page ของโครงการสะพานสุโขทัยนั้น สำนักงานทรัพยากรน้ำภาค ๙ จะนำไปพิจารณาหาแนวทางในการแก้ไขปัญหาดังกล่าว

๒.๕ อำเภอสวรรคโลก

โครงการของอำเภอสวรรคโลก ตามแผนที่ One Page ของโครงการชลประทานสุโขทัย เป็นข้อมูลที่ได้จากการลงพื้นที่คุยกับประชาชนในพื้นที่ที่ได้รับผลกระทบโดยตรง มีโครงการ ดังนี้

๑) ขุดลอกหนองกาศสิทธิ์ ดำเนินการโดยองค์การบริหารส่วนตำบลยาว

๒) ขุดลอกคลองสาย B เป็นคลองขุดใหม่ ยังมีปัญหาพื้นที่พื้นที่ที่ประชาชน ทั้ง ๒ ช่าง ทำให้เครื่องจักรไม่สามารถเข้าพื้นที่ได้

๓) วางท่อระบายน้ำคลองสาย C สามารถดำเนินการได้โดยใช้งบประมาณของสนามบินสุโขทัย

๔) ปรับปรุงระบบระบายน้ำด้านท้ายหนองป่าดอ (จำนวนที่ดิน ๓ แปลง) หากสำนักงานทรัพยากรน้ำภาค ๙ ออกแบบเสร็จแล้ว อำเภอสวรรคโลกจะประสานกับสุโขทัยเพื่อขอซื้อที่ดินจำนวน ๓ แปลง จากประชาชนเพื่อใช้ในการดำเนินโครงการต่อไป

ทั้งนี้ โดยสภาพพื้นที่แล้ว ตามธรรมชาติน้ำจะไหลจากพื้นที่ฝั่งซ้ายน้ำยม และไหลลงสู่แม่น้ำยม แต่พบว่า เหตุที่ทำให้ไม่สามารถระบายลงสู่แม่น้ำยมได้มี ดังนี้

๑) คลองตะคร้อ ในพื้นที่ตำบลยาว พบว่าในฐานะข้อมูลทางทะเบียนรากฏเป็นคลองสาธารณะ แต่ปัจจุบันมีสภาพเป็นถนน

๒) คลองชีเหล็ก สภาพคลองไม่สามารถทะลุสู่น้ำยมได้เนื่องจากติดที่ดินของประชาชน

/ดังนี้...

ผอ.แขวงฯ

ดังนั้น จึงถือการระบายน้ำ-เพียงทางด้านทิศใต้ของสนามบินสุโขทัย ที่สำนักงานทรัพยากรน้ำ ๙ กำลังดำเนินการอยู่ สำหรับปัญหาที่พบของคลองตะคร้อ และคลองขี้เหล็กนั้น อำเภอสุพรรณบุรี จะประสานโครงการชลประทานสุโขทัยเพื่อหาแนวทางในการแก้ไขปัญหานี้ต่อไป ทั้งนี้ ขอให้โครงการชลประทานสุโขทัยพิจารณาแนวทางในการระบายน้ำจากประตูระบายน้ำคลองพระองค์ด้วย เนื่องจากพื้นที่ระบายออกจากพื้นที่ที่รอบสนามบินสุโขทัยจะไหลเข้าสู่พื้นที่อำเภอศรีสำโรงหากไม่มีการระบายน้ำออกจากนี้ได้ก็เกิดปัญหาน้ำท่วมพื้นที่ของประชาชนในพื้นที่อำเภอศรีสำโรงได้

๒.๖ อำเภอศรีสำโรง

นอกเหนือโครงการจากตามแผนที่ One Page ของโครงการชลประทานสุโขทัย ที่จะดำเนินการในพื้นที่ของอำเภอศรีสำโรง ประกอบด้วย โครงการ ทรบ. บ้านหนองผาดและอาคารประกอบ และ ทรบ. คลองตาแดง - คลองคึกฤทธิ์ แล้วบ้านดอนศรีสำโรงได้รับกับ อบต.วัดเกาะ สรรวจพื้นที่บริเวณถนนเส้นทุ่งวังทองขององค์การบริหารส่วนจังหวัดสุโขทัย โดยได้สำรวจออกแบบทางข้าม ซึ่งปัจจุบันเป็นหลุมขนาด ๑ เมตร จำนวน ๓ จุด โดยองค์การบริหารส่วนตำบลวัดเกาะได้เสนอโครงการที่อำเภอศรีสำโรง จำนวน ๓ โครงการ โดยอำเภอจะนำเข้าสู่แบบ Thai Water Plan เพื่อขอรับการสนับสนุนงบประมาณต่อไป

๒.๗ สำนักงานเกษตรจังหวัดสุโขทัย

ได้ให้การช่วยเหลือเยียวยาผู้ที่ได้รับผลกระทบจากน้ำท่วมพื้นที่การเกษตรรอบสนามบินสุโขทัย ในพื้นที่ ๔ ตำบล ๑๒ หมู่บ้าน รวม ๕๖๑ ราย เป็นเงิน ๖,๗๗๘,๐๐๖ บาท ในส่วนของกรมให้ความช่วยเหลือเรื่องภัยแล้ง ได้ใช้งบประมาณของโครงการเกษตรแปลงใหญ่ ในการทำปอที่ตำบลย่านยาวจำนวน ๗ บ่อ พร้อมแก้ไขลำคลอง ๕ กิ่งงบประมาณ ๓ ล้านบาท ขณะนี้เกษตรกรนี้ได้ใช้แล้วโดยมีค่าใช้จ่ายตามข้อตกลงของกลุ่ม ชั่วโมง ละ ๕๐ บาท

๒.๘ สนามบินสุโขทัย

สนามบินสุโขทัยมีโครงการชุดลดคลองสาย A B และ C พร้อมปรับปรุงท่อลอดที่เคยมีปัญหาเกี่ยวกับชาวบ้านในพื้นที่ รวมทั้งจะเข้าไปช่วยเหลือในโครงการของอำเภอสุพรรณบุรี และยินดีให้การสนับสนุนในเรื่องของการจัดซื้อที่ดินของชาวบ้านเพื่อดำเนินการปรับปรุงระบบระบายน้ำหนองน้ำโคก สำหรับคณะกรรมการพัฒนาคุณภาพชีวิตชุมชนบริเวณรอบสนามบินสุโขทัยนั้น ผู้บริหารของสนามบินรับทราบแล้ว และยินดีเข้าร่วมในคณะกรรมการ

ฝากสำนักงานพัฒนาชุมชนจังหวัดสุโขทัยส่งดูแลเรื่องการแก้ไขปัญหาคความยากจน ให้นำข้อมูลการแก้ไขปัญหานี้ไปประกอบการรายงานเรื่อง การจัดตั้งรวมยากจนและพัฒนาคนทุกช่วงวัยอย่างยั่งยืนตามหลักปรัชญาของเศรษฐกิจพอเพียง (ศพจ.) ด้วย

อำเภอสุพรรณบุรีโลก เพิ่มข้อมูลเรื่องการสำรวจที่สำคัญสำหรับที่หลวง (นส.) ตลอดจนที่สาธารณะหรือพื้นที่ของทางราชการอื่นๆ โดยรอบด้วย

/สนามบิน...

ผู้แทน นอ.ศรีสำโรง

เกษตรจังหวัดสุโขทัย

ผู้จัดการสนามบินฯ

ประธานฯ

สนามบินสุโขทัยช่วยพิจารณาสนับสนุนผลผลิตของเกษตรกรรอบสนามบิน เช่น พืชผัก ผลไม้ ต่างๆ เพื่อมาใช้ในการประกอบอาหารของสนามบิน หรือให้ความช่วยเหลือในการส่งไปขายสนามบินอื่นๆ ของบริษัทด้วย

๒.๙ สำนักงานส่งเสริมการปกครองท้องถิ่นจังหวัดสุโขทัย

สำนักงานส่งเสริมการปกครองท้องถิ่นจังหวัดสุโขทัยได้ประชุมร่วมกับองค์กรปกครองส่วนท้องถิ่น เสนอโครงการต่างๆ ดังนี้

๑) องค์การบริหารส่วนตำบลวังน้ำซอน (อบต. ดำเนินการเอง) ประกอบด้วย

- ๑.๑) คัดทิ้งประตูประตูปรับน้ำคลองแม่พระองค์ จำนวน ๕ จุด
- ๑.๒) ก่อสร้าง ทรบ. พร้อมอาคารประกอบเปลี่ยนเหมืองยาสี
- ๑.๓) ก่อสร้าง ทรบ. พร้อมอาคารประกอบเปลี่ยนเหมืองกระทุ่มล่าง
- ๑.๔) ก่อสร้าง ทรบ. พร้อมอาคารประกอบเปลี่ยนเหมืองต้นโพธิ์

๒) องค์การบริหารส่วนตำบลย่านยาว (โครงการชลประทานสุโขทัยดำเนินการ) ประกอบด้วย

- ๒.๑) ก่อสร้างประตูระบายน้ำคลองตะคร้อ
- ๒.๒) ก่อสร้างประตูระบายน้ำบ้านย่านยาว
- ๓) องค์การบริหารส่วนตำบลท่าทอง (สำนักงานทรัพยากรน้ำภาค ๙ ดำเนินการ)

๓.๑) ปรับปรุงพร้อมก่อสร้างท่อลอดเหลี่ยม หมู่ที่ ๔ บ้านวัดเกาะ

๔) องค์การบริหารส่วนตำบลหนองกล้วย ขอให้องค์การบริหารส่วนจังหวัดสุโขทัยพิจารณาดำเนินการ

๔.๑) โครงการยกระดับถนนคูวัง หมู่ที่ ๗

๔.๒) ขุดลอกหนองเมต หมู่ที่ ๕

๔.๓) ขุดลอกหนองบก หมู่ที่ ๕

๔.๔) ขุดลอกคลองกานยายมาบรรจบหนองชุมแสง หมู่ที่ ๕

๒.๑๐ การตรวจสอบที่สาธารณประโยชน์

ที่มาของที่ดินสาธารณประโยชน์จำนวน ๑๔ แปลง มีที่มาจากข้อมูลที่ได้เผยแพร่ได้ตรวจสอบแล้ว ทางอำเภอได้ตั้งคณะทำงานในการสำรวจและออก นส.ฯ ซึ่งได้ดำเนินการไปแล้ว ๖ แปลง อยู่ระหว่างดำเนินการ ๕ แปลง ยังไม่สามารถหาพื้นที่ได้ ๔ แปลง พบว่าพื้นที่จากการประมาณการ มีพื้นที่ค่อนข้างเยอะ แต่เมื่อไปสำรวจจริง กลับมีพื้นที่น้อยกว่าที่ประมาณการไว้มาก เช่น เดิมประมาณการไว้ ๔ ไร่ แต่เมื่อสำรวจแล้วเหลือเพียง ๒ งาน เป็นต้น

เจ้าหน้าที่สำนักงานที่ดินฯ สาขาสวรรค์โลก ที่สาธารณประโยชน์ดังกล่าวเดิมไม่เคยมีการขึ้นทะเบียนไว้ ส่วนการสำรวจและออก นส.ฯ เป็นไปตามกระบวนการตามกฎหมาย

หากได้ดำเนินการตามขั้นตอนกระบวนการกฎหมายแล้วจึงขึ้นที่ดินได้ก็เป็นไปตามนั้น

รับทราบ

/ระเบียบวาระที่ ๓...

ระเบียบวาระที่ ๓

เรื่องเพื่อพิจารณา

แนวทางในการดำเนินการในขั้นตอนต่อไป

ฝ่ายเลขานุการ

จากข้อมูลความคืบหน้าการดำเนินการแก้ไขปัญหาดังกล่าว ที่แต่ละส่วนราชการได้นำเสนอมา และจากข้อเสนอแนะต่างๆ ในที่ประชุม สามารถสรุปแนวทางการดำเนินการได้ดังนี้

๑. ให้แต่ละหน่วยงานตรวจสอบแผนงาน โครงการต่างๆ ว่ามีความถูกต้องครบถ้วนหรือไม่ หากมีการแก้ไข หรือเพิ่มเติมโครงการใด ให้ส่งเรื่องให้ฝ่ายเลขานุการเพื่อได้รับทราบและส่งให้โครงการชลประทานสุโขทัยปรับปรุง แก้ไข หรือเพิ่มเติมข้อมูลในแผนที่ One Page ต่อไป

๒. ให้แต่ละหน่วยงานจัดทำเอกสารสรุปโครงการจำนวน ๒ หน้า ประกอบด้วย หน้า ๑ ระบุรายละเอียดข้อมูล ชื่อโครงการอะไร ลักษณะการดำเนินการ สถานที่ดำเนินการ แหล่งงบประมาณ จำนวนเงินงบประมาณ มีปัญหาอุปสรรคอะไรบ้าง และหน้าที่ ๒ แสดงแบบแปลน/แบบรูปรายการ ในการดำเนินการโครงการ

๓. ให้ผู้อำนวยการชลประทานสำนักงานที่ดินจังหวัดสุโขทัย สาธารณคดีโลกเพิ่มเติมข้อมูลตามโครงการสำรวจที่สำคัญสำหรับที่หลวง (นสล.) ตลอดจนที่สาธารณะอื่นๆ บริเวณสนามบินสุโขทัยในแผนที่ One Page ด้วย

๔. มอบโครงการชลประทานสุโขทัยปรับปรุงแผนที่ One Page ให้ถูกต้องครบถ้วน ประกอบด้วย ข้อมูล นสล. ข้อมูลโครงการ ที่ตั้งโครงการ หน่วยงานดำเนินการ หน่วยงานเสนอโครงการ แหล่งงบประมาณ ปีงบประมาณ เป็นต้น

๕. ขอให้สำนักงานพัฒนาชุมชนจังหวัดสุโขทัย นำข้อมูลการแก้ไขปัญหาด้านการระบายน้ำ การจัดการความยากจนและพัฒนาคนทุกช่วงวัยอย่างยั่งยืนตามหลักปรัชญาของเศรษฐกิจพอเพียง (ศพจ.) ด้วย

มติที่ประชุม

รับทราบ และเห็นชอบกับแนวทางข้างต้น โดยขอให้ส่วนราชการต่างๆ ส่งข้อมูลให้ฝ่ายเลขานุการภายในวันที่ ๑๗ พฤษภาคม ๒๕๖๕

ระเบียบวาระที่ ๔

เรื่องอื่น ๆ (ถ้ามี)

- ไม่มี -

เลิก



บันทึก

ผู้ตรวจรายงานการประชุม
()

๒๙. นายอรรถวิท ศิวพรมงคล นักวิชาการที่ต้นชำนาญการพิเศษ
๓๐. นางสาวจริญ์ สิทธิเชื้อ สำนักงานที่ต้นจังหวัดสุโขทัย
๓๑. นางสาวพิมพ์ภา วิกานะธิ์เรือน สอนแบบสุโขทัย
๓๒. นายประสิทธิ์ แยมศรี เจ้าหน้าที่งานที่ต้นจังหวัดสุโขทัย
๓๓. พ.อ. พญิน ศุภางิ์ธรรมวิวัฒน์ หัวหน้าฝ่ายนโยบายและแผน กองอำนาจบริหารรักษาความมั่นคงภายในจังหวัดสุโขทัย
๓๔. นายณัฏฐ์ สุดสาทา ผู้อำนวยการกองช่าง
๓๕. นายพิทักษ์ คุ้มเนียม องค์การบริหารส่วนตำบลท่าทอง
๓๖. นางสาวจามรี เกติมา สำนักงานทรัพยากรน้ำภาค ๙
๓๗. นางสาวจารณี ตุ่มบุตร นักวิเคราะห์นโยบายและแผนปฏิบัติการ ปลัดอำเภอ ที่ทำการปกครองอำเภอสี่ไฉง
๓๘. นายอนันท์ แสงเมือง ปลัดอำเภอ ที่ทำการปกครองอำเภอสี่ไฉง
๓๙. นายอิทธิพงศ์ จิตตระกุล พนักงานป้องกันและบรรเทาสาธารณภัย สำนักงานป้องกันและบรรเทาสาธารณภัยจังหวัดสุโขทัย
๔๐. นายภัทลณ อินท่ง สำนักงานโยธาธิการและผังเมืองจังหวัดสุโขทัย
๔๑. นายพักร คุ้มเนียม องค์การบริหารส่วนจังหวัดสุโขทัย
๔๒. นายเอก มูลอียม พนักงานทั่วไป โครงการชลประทานสุโขทัย
๔๓. นายปริญญา ลอยฟ้า นักวิเคราะห์นโยบายและแผนชำนาญการ ศูนย์ดำรงธรรมจังหวัดสุโขทัย
๔๔. นายศุภวิชช์ กิตสมภาโวธน์ นักวิเคราะห์นโยบายและแผนชำนาญการ ศูนย์ดำรงธรรมจังหวัดสุโขทัย
๔๕. นางสาวธัญชก ยอดเมือง เจ้าหน้าที่ศูนย์ดำรงธรรมจังหวัดสุโขทัย
๔๖. นางสาววันนิสา เขียวดี เจ้าหน้าที่ศูนย์ดำรงธรรมจังหวัดสุโขทัย
๔๗. นางสาวสุภา มังคล้าย เจ้าหน้าที่ศูนย์ดำรงธรรมจังหวัดสุโขทัย
๔๘. นางสาวอินทิรา สรศักดิ์ เจ้าหน้าที่ศูนย์ดำรงธรรมจังหวัดสุโขทัย
๔๙. นายอวุฒิน พรมัง เจ้าหน้าที่ศูนย์ดำรงธรรมจังหวัดสุโขทัย

เริ่มการประชุม เวลา ๐๙.๓๐ น.

/ระเบียบวาระที่ ๑...

ระเบียบวาระที่ ๑

ประธานา
เรื่อง ที่ประธานแจ้งให้ที่ประชุมทราบ
เนื่องจากปัญหาความวุ่นวายในวงราชการสุโขทัย เป็นปัญหาที่มีมานานแล้ว และหน่วยงานราชการต่างๆ ได้ร่วมกับแก้ไขปัญหานานอย่างต่อเนื่อง ดังนั้น จึงขอเชิญชวนบุคลากร รัฐบาลและภาคส่วนต่างๆ ที่เข้ามาให้ที่ประชุมได้รับความเป็นเอกฉันท์

ผ่านเลขานุการ

สืบเนื่องจากกรณีเมื่อวันที่ ๒๖ ธันวาคม ๒๕๖๐ เมื่อเวลาที่มีการประชุมคณะรัฐมนตรีออกสภากัน และนายกรัฐมนตรีขึ้นเพื่อเยี่ยมเยียนราษฎรในจังหวัดสุโขทัย และได้รับเรื่องร้องเรียนจากกลุ่มราษฎร นำโดยนายรอยชัย ชัยวัฒน์หาญให้หน่วยงานที่เกี่ยวข้องแก้ไขปัญหานี้ให้มีความเป็นเอกฉันท์โดยรอบทำราชการสุโขทัย และต่อมาวันที่ ๑๓ กุมภาพันธ์ ๒๕๖๑ สำนักงานเลขาธิการนายกรัฐมนตรีได้เชิญหน่วยงานที่เกี่ยวข้อง ประกอบด้วย หัวหน้าฝ่ายความมั่นคงศูนย์ปฏิบัติการนายกรัฐมนตรี (พันเอก ศุภางิ์ จงรักตัญญู) รองผู้ว่าราชการจังหวัดสุโขทัย (นายศรีธธา ศุภผลาญ) เลขาธิการสำนักงานบริหารจัดการทรัพยากรน้ำแห่งชาติ (นายสมเกียรติ ประจักษ์) ผู้ตรวจราชการกรมที่ดิน (นายสุวิทย์ นวลแก้ว) กองกำลังรักษาความสงบเรียบร้อยจังหวัดสุโขทัย (พันเอก สุชาติ พุ่มสุวรรณ) กรมชลประทาน กรมทรัพยากรน้ำ สำนักงานการบินพลเรือนแห่งประเทศไทย สำนักงานนโยบายและแผนทรัพยากรธรรมชาติและสิ่งแวดล้อม เพื่อหาแนวทางแก้ไขปัญหานี้ร่วมกันที่ห้องประชุมบริเวณทำราชการสุโขทัย จังหวัดสุโขทัย โดยมีรองปลัดสำนักนายกรัฐมนตรี (นายสมพงศ์ นิลพันธ์) เป็นประธานการประชุมจากการประชุมดังกล่าวที่ประชุมได้สรุปแนวทางในการแก้ไขปัญหานี้จากนายกรัฐมนตรีให้ความเห็นชอบ และมอบหมายให้จังหวัดสุโขทัยและหน่วยงานที่เกี่ยวข้อง ดำเนินการแก้ไขปัญหานี้ร่วมกันที่ห้องประชุมบริเวณทำราชการสุโขทัย จังหวัดสุโขทัย ดังนี้

๑. กรณีการแก้ไขปัญหานี้ร่วมกันที่ห้องประชุมบริเวณทำราชการสุโขทัย มอบหมายให้หน่วยงานที่เกี่ยวข้องเร่งรัดดำเนินการตามความเร่งด่วน เพื่อยุติความวุ่นวายต่อของราษฎรในท้องถิ่น และดำเนินการตามมาตรการระยะยาวให้ลุล่วงต่อไป เพื่อยุติความวุ่นวายในวงราชการสุโขทัย

๑.๑ มาตรการเร่งด่วน

๑.๑.๑ มอบหมายให้จังหวัดสุโขทัยจัดตั้งกลุ่มผู้ใช้น้ำหรือองค์กรผู้ใช้น้ำ เพื่อร่วมบริหารจัดการการใช้น้ำ ปกครองท่อระบายน้ำปึกที่รับน้ำจากคลองชักน้ำแม่น้ำยมฝั่งขวา ซึ่งเป็นต้นทางของน้ำที่ไหลเข้าพื้นที่ของราษฎรที่ได้รับผลกระทบดังกล่าว และร่วมบริหารจัดการน้ำในพื้นที่ใกล้เคียง

๑.๑.๒ มอบหมายให้จังหวัดสุโขทัยร่วมกับทำราชการสุโขทัยชุดออกตรวจและรื้อถอนทำราชการสุโขทัย จำนวน ๓ สาย ไม่ให้ผิดเขตและให้เชื่อมโยงกับระบบระบายน้ำด้านล่าง

๑.๑.๓ มอบหมายให้กรมทางหลวงชนบทสำรวจถนนที่ก่อสร้างในบริเวณพื้นที่ดังกล่าว หากพบถนนที่ชำรุดเสียหาย ขอบให้แก้ไขโดยเร่งด่วน

๑.๑.๔ ตรวจตรวจสอบความเป็นไปได้ในการก่อสร้างอาคารบังคลื่นน้ำในคลองพระองค์ เพื่อป้องกันดินพังทลายให้ไหลไปยังคลองแยกน้ำ ซึ่งกรมชลประทานได้ดำเนินการก่อสร้างคันดินโครงการอนุรักษ์ฟื้นฟู สะพานหลวง ที่ตั้งอยู่ หมู่ที่ ๕ ตำบลยานยาว อำเภอสว่างแดนดิน จังหวัดสุโขทัย ซึ่งก่อสร้างแล้วเสร็จ เมื่อ ปี พ.ศ. ๒๕๕๔ เพื่อให้มีน้ำบางส่วนไหลลงแม่น้ำยมไม่เข้าท่วมพื้นที่ราษฎร

๑.๑.๕ ให้กรมทรัพยากรน้ำ เฝ้าระวังการดำเนินการก่อสร้างระบบกระจายน้ำหนองป่าตอ ตำบลท่าทอง อำเภอสว่างแดนดิน จังหวัดสุโขทัย ซึ่งได้รับงบประมาณรวม ๑๔.๘๘ ล้านบาท ให้เสร็จทันฤดูน้ำหลากของปี พ.ศ. ๒๕๖๑

๑.๒ มาตรการระยะยาว

๑.๒.๑ มอบหมายให้กรมชลประทานดำเนินการ ดังนี้
๑) ดำเนินโครงการปรับปรุงคลองเอี๊ยะ คลองเชิงเหล็ก และจัดการความชื้นเป็นไปดำเนินการก่อสร้างสถานีสูบน้ำเพื่อเพิ่มศักยภาพการผันน้ำลงแม่น้ำยม

๒) เฝ้าระวังศึกษาโครงการปรับปรุงคลองชักน้ำแม่น้ำยมฝั่งขวา จังหวัดสุโขทัย เพื่อวางแผนการแก้ไขปัญหาพื้นที่ท่วมในภาพรวมโดยคำนึงถึงดินน้ำ คลายน้ำ และปลายน้ำ

๑.๒.๒ มอบหมายให้หน่วยงานที่เกี่ยวข้องกับการบริหารจัดการน้ำบูรณาการแนวทางการป้องกันน้ำท่วมภัยอย่างยั่งยืนบูรณาและยั่งยืน โดยมีให้เกิดผลกระทบต่อการจัดการน้ำในพื้นที่ต่อไป

๒. กรณีมีการช่วยเหลือเยียวยาให้กับผู้ประสบภัยน้ำท่วม ในพื้นที่ ๓ ตำบล ได้แก่ ตำบลย่านยาว ตำบลหนองกล้วย ตำบลคลองกระดังงา อำเภอสวรรคโลก จังหวัดสุโขทัย

๒.๑ มอบหมายให้กระทรวงเกษตรและสหกรณ์พิจารณาแนวทางการให้ความช่วยเหลือเยียวยาราษฎร ในพื้นที่ ๓ ตำบล ที่ได้รับผลกระทบจากน้ำท่วม ๒ อุตสาหกรรม (ประมาณ ๘ เดือนหรือปี)

๒.๒ มอบหมายให้สำนักงานการปฏิรูปโครงสร้างประเทศไทยไปเจรจาหรือปรึกษา การเป็นกรุงเทพ จำกัด การจัดตั้งกองทุนเพื่อช่วยเหลือเยียวยาให้กับผู้ประสบภัยน้ำท่วมในพื้นที่ ๓ ตำบล

๒.๓ ขอความร่วมมือจากสำนักงานพัฒนาเทคโนโลยีอวกาศและภูมิสารสนเทศ (องค์การมหาชน) ใช้ภาพถ่ายทางอากาศเพื่อพิสูจน์ว่าการก่อสร้างทางอากาศยานสุโขทัย เป็นสาเหตุหนึ่งที่ทำให้พื้นที่ที่ตรงราษฎรเป็นระยะเวลาหรือไม่ อย่างไร

๓. กรณี ขอให้ตรวจสอบพื้นที่ทางอากาศยานสุโขทัยว่า หักข้อที่สาธารณประโยชน์ ซึ่งราษฎรจะใช้ประโยชน์ร่วมกันหรือไม่ เนื่องจากราษฎรเห็นว่าเนื้อที่พื้นที่ทำอากาศยานสุโขทัยเดิมมีหนองน้ำสาธารณะประโยชน์เป็นจำนวนมากได้รองรับน้ำฝนฤดูน้ำหลาก แต่หลังจากที่มีการก่อสร้างทางอากาศยานสุโขทัยซึ่งมีการถมหนองน้ำทำให้ได้เกิดปัญหาน้ำท่วม

จึงขอแจ้งการต่างๆ ส่วนราชการที่เกี่ยวข้องได้ดำเนินการทวนเข้าไปพร้อมความแล้ว ซึ่งส่วนราชการต่างๆ จะดำเนินการแก้ไขปัญหานี้ต่อไป

มติที่ประชุม : รับทราบ

ระเบียบวาระที่ ๒ เรื่อง เนื้อหา

การดำเนินการด้านกฎหมายต่างๆ ในกรณีต่อไปยู่หา

๒.๑ โครงการชลประทานสุโขทัย

จากการตรวจสอบสภาพพื้นที่พบว่าพื้นที่บริเวณสนามบินสุโขทัยมีสภาพเป็นทุ่งลุ่มต่ำ สภาพเส้นทางทางการระบายน้ำในภาพรวมพบว่าเส้นทางในการระบายน้ำจากพื้นที่ส่วนอื่นๆ ไปยังแม่น้ำยมขาดหายไป จึงจะต้องมีการสำรวจ วางแผนในการแก้ไขปัญหาดินและยึดในลำตัวต่อไป ส่วนแผนงาน/โครงการหลักในขณะนั้น คือการควบคุมปริมาณน้ำทางทิศเหนือของสนามบินฯ ไม่ให้ไหลเข้าพื้นที่น้ำท่วมกลับไปด้วยการเบี่ยงน้ำไปยังคลองน้ำโจน หนอง คลอง ปึงต่างๆ ก่อนจะเข้าสู่สนามบิน และสำหรับพื้นที่บริเวณสนามบิน และด้านข้างสนามบิน การพัฒนาคลองต่างๆ เพื่อช่วยในการระบายน้ำไปยังแม่น้ำยม โดยโครงการชลประทานสุโขทัยมีแผนงาน/โครงการต่างๆ ดังนี้

๑. โครงการก่อสร้างอาคารบังคับน้ำโคกพะยอมต์ จำนวน ๒ แห่ง ในพื้นที่ หมู่ที่ ๕ และหมู่ที่ ๑๑ ตำบลย่านยาว อำเภอสวรรคโลก จังหวัดสุโขทัย มีความเหมาะสม สามารถดำเนินการได้ โดยได้กำหนดแผนงานสำรวจไปงบประมาณ ๒๕๖๑ และแผนดำเนินการในงบประมาณ ๒๕๖๒ ซึ่งจะได้เร่งรัดการดำเนินการต่อไป

๒. โครงการคันนั้ลลอบบริเวณคลองด้านบของสนามบิน จำนวน ๒ จุด ในพื้นที่ หมู่ที่ ๓ ตำบลวังไม้ขอน อำเภอสวรรคโลก จังหวัดสุโขทัย สามารถดำเนินการได้ภายในงบประมาณ ๒๕๖๔

๓. โครงการซ่อมแซมขุดลอกคลองตากแดง - คลองคึกคักพื้นที่ด้านหลังของอำเภอสวรรคโลก จังหวัดสุโขทัย ปัจจุบันประสบปัญหาเรื่องพื้นที่ซึ่งไม่เอื้อต่อกัน

๔. โครงการที่จะขุดลอกน้ำในหนองน้ำ ในพื้นที่ หมู่ที่ ๓ ตำบลวัดเกาะ อำเภอสวรรคโลก จังหวัดสุโขทัย ปัจจุบันอยู่ในขั้นตอนการสำรวจ

๕. ขุดลอกเส้นทางคลองหนองหอย - คลองคึกคัก ในพื้นที่ตำบลวัดเกาะ อำเภอสวรรคโลก จังหวัดสุโขทัย ปัจจุบันอยู่ในขั้นตอนการสำรวจ

ทั้งนี้ โครงการชลประทานสุโขทัยได้เร่งรัดการดำเนินการโดยเร็วต่อไป

๒.๒ แสงทางหลวงชนบทสุโขทัย

แสงทางหลวงชนบทสุโขทัย ได้ประจักษ์ร่วมกับหน่วยงานที่เกี่ยวข้องเพื่อร่วมกันแก้ไขปัญหาพื้นที่ซึ่งโครงการบริเวณโดยรอบท่าอากาศยานสุโขทัยและฝัอมหมายเจ้าหน้าที่สำรวจออกแบบ ลงพื้นที่สำรวจ สายทาง สท.๔๐๑๓ แก่ง หล. ๑๔๔๕ - บ้านของสูง อ.สวรรคโลก จ.สุโขทัย บริเวณที่ได้รับผลกระทบ กว๊านขวางทางน้ำ เพื่อแก้ไขปัญหาพื้นที่ซึ่งโครงการโดยรอบสนามบินสุโขทัย พบว่าถนนสาย หล.๔๐๑๓ แก่ง หล.๑๔๔๕ - บ.ของสูง มีจุดที่ความถี่ของปรับปรุง เพื่อเพิ่มความสามารในการขนานน้ำทางด้านซ้ายสนามบินสุโขทัยจำนวน ๒ จุด โดยได้เสนอจัดทำแผนบรรจงานก่อสร้างถนนคอนกรีตเสริมเหล็ก จำนวน ๒ แห่ง หดพื้นที่ตลอดแนวลัดเลี้ยว ในการแก้ไขพื้นที่ซึ่งโครงการบริเวณโดยรอบ สนามบินสุโขทัย จำนวน ๒ โครงการ รวมเป็นเงินทั้งสิ้น ๑๖ ล้านบาท ประกอบด้วย

๑) โครงการก่อสร้างสะพานคอนกรีตเสริมเหล็ก พร้อมเชิงลาดและระบบระบายน้ำ ข้ามคลองหนองปากอ ตำบลท่าทอง อําเภอสวรรคโลก จังหวัดสุโขทัย กว้าง ๑๒.๐๐ เมตร ยาว ๕๐.๐๐ เมตร งบประมาณ ๔.๕ ล้านบาท ขอสืบสมบุ งบประมาณ พ.ศ.๒๕๖๖ ปัจจุบันกองแผนงาน กรมทางหลวงชนบท บรรจุ แผนงานสะพานข้ามคลองหนองปากอ ช่วงดำเนินการ กม.ที่ ๑๔-๑๕๐ ไปในระบ E-yoguthing เรือว้อยแล้ว

๒) โครงการก่อสร้างสะพานคอนกรีตเสริมเหล็ก พร้อมเชิงลาดและระบบระบายน้ำ ข้ามคลองหนองผวย ตำบลหนองกลับ อําเภอสวรรคโลก จังหวัดสุโขทัย กว้าง ๑๒.๐๐ เมตร ยาว ๕๐.๐๐ เมตร ช่วงดำเนินการ กม.ที่ ๒๔-๒๕๐ ขอสืบสมบุงบประมาณ พ.ศ.๒๕๖๗ งบประมาณ ๔.๕ ล้านบาท โดยแสงทางหลวงชนบทสุโขทัย ได้ขอสนับสนุนงบประมาณพัฒนามังหัววัด ปี ๒๕๖๖

๒.๓ องค์การบริหารส่วนจังหวัดสุโขทัย

องค์การบริหารส่วนจังหวัดสุโขทัย มีถนนสายวัดเกาะ - พุ่มรงทอง อยู่ด้านทิศใต้ของสนามบินสุโขทัย โดยองค์การบริหารส่วนจังหวัดสุโขทัยได้จัดทำพื้อลอดเพื่อระบายน้ำไว้ ๕ จุดองค์การบริหารส่วนจังหวัดสุโขทัย มีโครงการแก้ไขปรับปรุงตลอดในบริเวณนี้เพื่อช่วยให้การระบายน้ำได้อย่างขึ้น และสำหรับบริเวณที่ลอดเหล่านนี้รับน้ำจากโครงการที่ลอด ของกรมทรัพยากรน้ำ มีโครงการปรับปรุงเป็นสะพาน เพื่อเพิ่มความสามารในการระบายน้ำ

๒.๔ สำนักงาพหัยการน้ำ ภาค ๙

กรมทรัพยากรน้ำมีโครงการที่ลอด ความยาว ๕๖๐ เมตร เพื่อช่วยในการระบายน้ำให้กับประชาชน โดยปัจจุบันได้แก้ไขโอนให้แก่ องค์การบริหารส่วนตำบลท่าทองแล้ว เมื่อปี พ.ศ. ๒๕๖๓ ทั้งนี้ สำหรับการบริหารจัดการที่ลอดเป็นระบบระบายน้ำนั้น ส่วนที่งานทรัพยากรน้ำ ภาค ๙ ได้ประมาณการค่าแล้ว อยู่ที่ประมาณ ๖ ล้านบาท ทั้งนี้ จะได้สำรวจออกแบบอีกครั้งเพื่งหาความถี่คงในฝั่งที่เดิม เนื่องจากการดำเนินโครงการจะต้องใช้พื้นที่บางส่วนซึ่งเป็นพื้นที่ของประชาชน

/๑๕ อํเภอสวรรคโลก..

๒.๕ อํเภอสวรรคโลก

อํเภอสวรรคโลกได้ตรวจลอดข้อลุพื้นที่ซึ่งการเกษตรที่ได้รับความเสียหายและประชาชนที่ได้รับความเดือดร้อน จากปัญหาน้ำท่วมพื้นที่การเกษตรของประชาชนรอบสนามบินสุโขทัย มีรายละเอียด ดังนี้

๑. ด้านกรมชลประทานพื้นที่ซึ่งผลผลิตคาดว่าจะได้รับประมาณ ๔,๘๐๐ ไร่ ประกอบด้วย ตำบลคลองหลวง หมู่ที่ ๒, ๔, ๖ รวมพื้นที่ซึ่งคาดว่าจะได้รับประมาณ ๑,๕๐๐ ไร่ ตำบลบ้านยาว หมู่ที่ ๕, ๖, ๑๑, ๑๒ รวมพื้นที่ซึ่งคาดว่าจะได้รับประมาณ ๑,๒๐๐ ไร่ ตำบลท่าทอง หมู่ที่ ๑, ๔, ๕ รวมพื้นที่ซึ่งคาดว่าจะได้รับประมาณ ๑,๓๐๐ ไร่ ตำบลหนองหญ้าหมู่ที่ ๑, ๕, ๖ รวมพื้นที่ซึ่งคาดว่าจะได้รับประมาณ ๑,๘๐๐ ไร่ ตำบลวังน้ำเย็น หมู่ที่ ๒, ๔, ๕ รวมพื้นที่ซึ่งคาดว่าจะได้รับประมาณ ๖๐๐ ไร่

๒. ด้านประมง คาดว่าจะได้รับผลกระทบ เกษตร ๔๕ ราย จำนวน ๔๔ ไร่

ด้านลอดของชลประทานคาดว่าจะได้รับผลกระทบ เกษตร ๒๑ ราย จำนวน ๒๑ ไร่ ตำบลบ้านยาว คาดว่าจะได้รับผลกระทบ เกษตร ๒๑ ราย จำนวน ๒๑ ไร่

ด้านสร้างมียอม คาดว่าจะได้รับผลกระทบ เกษตร ๖ ราย จำนวน ๖ ไร่

จากการตรวจลอดการระงะงะมีด้านทิศใต้ของสนามบินสุโขทัย พบว่ามีโครงการปรับปรุงระบบระบายน้ำด้านท้ายหนองปากอ ตำบลท่าทอง อําเภอสวรรคโลก จังหวัดสุโขทัย ระยะทาง ๕๖๐ เมตร ด้านโครงการโดยกรมทรัพยากรน้ำ ได้ดำเนินการให้แก่อํเภอสวรรคโลกในส่วนตำบลท่าทองแล้ว ปัจจุบันประสบปัญหาการลุดน้ำในลอดบ ทำให้ระบบน้ำไม่เพียงพอ อําเภอสวรรคโลกเห็นควรแก้ไขปัญหาดังกล่าวโดยปรับปรุงระบบน้ำ จากลอดเดิมของกรมทรัพยากรน้ำ เป็นงบประมาณ ๑ ไร่ ๖ งาน ๘๘ ตารางวา โดยยกยอด้งผ่านที่นินยอมจํานวน ๓ ราย พื้นที่รวมประมาณ ๑ ไร่ ๖ งาน ๘๘ ตารางวา โดยยกยอได้ขอร้การสนับสนุนงบประมาณในการจัดซื้อที่ดินดังกล่าวจกสมาคมศิษย์ให้ สานการดำเนินการด้งจะช่วยให้การระบายน้ำมีประสิทธิภาพขึ้น

๒.๖ อําเภอสวรรคโลก

ตำบลวัดเกาะเป็นตำบลแรกของอําเภอสวรรคโลก ได้รับน้ำจากตำบลท่าทอง อําเภอสวรรคโลก โดยมีถนนสายวัดเกาะ - พุ่มรงทอง เป็นแนวกั้นระหว่างสองตำบล โดยมีช่องทางในการรับน้ำ ๒ ช่องทาง ช่องทางแรกรับน้ำจากลอดบดินแดง ค่อมยังหนองจิก และไหลลงสู่ตำบลบ้านยาว บริเวณปากคลองดินแดง มีลอดบดินแดงประมาณ ๒ ช่อง ซึ่งทั้งหมดมีปริมาณน้ำมาก น้ำจะไม่สามารถไหลได้ทัน ลอดบดินแดงโดยสภาพจุดที่ลุดบ้ซึ่งมีความกว้างประมาณ ๔๕ เมตร จุดที่กว้างที่สุดมีความกว้างประมาณ ๔๐ - ๕๐ เมตร ส่วนอีก ๑ คลอด คือลอดทุ่งไผ่ใต้ มีความยาวประมาณ ๓,๘๐๐ เมตร จุดที่แคบที่สุดมีความกว้างประมาณ ๑๘ เมตร จุดที่กว้างที่สุดมีความกว้างประมาณ ๕๐ - ๖๐ เมตร โดยลอดทุ่งไผ่ใต้รับน้ำ

/จากตำบลท่าทอง..

จากคำบอกเล่าของ อำเภอสวรรคโลก ที่ไหลข้ามถนนสามัคคีเกาะ - ขั้วตรงทอง และไหลไปเชื่อมต่อกับคลองบ้านดง ที่ตำบลบ้านนา อำเภอสรีสำโรง โดยคลองบ้านดง มีขนาดความกว้างประมาณ ๖๕ - ๓๐ เมตร จากนั้นก็จะไหลไปเชื่อมต่อกับคลอง ศักดิ์ฤทธิ์ ที่ตำบลวังทอง อำเภอสรีสำโรง และไหลลงสู่คลองทางน้ำ และเข้าสู่ทะเลหลวงต่อไปแต่จากสภาพพื้นที่ที่ปลูกสัปรด ประมาณ ๕๐๐ ไร่ ทำให้คลองบ้านดง ไม่สามารถเชื่อมต่อกับคลองศักดิ์ฤทธิ์ได้ ซึ่งหากสามารถแก้ไขประกรหล่งนี้ได้ จะสามารถช่วยปรับระบบระบายน้ำบนสามัคคีเกาะ - ขั้วตรงทอง ให้เป็นรางระบาย น้ำได้ จะสามารถช่วยในการระบายน้ำจากสามัคคีเกาะให้ดียิ่งขึ้น

๒.๗ สำนักงานที่ดินจังหวัดสุโขทัย

เมื่อวันที่ ๒๔ ตุลาคม ๒๕๖๔ ราษฎรผู้สืบตระกูลของ ส.ส.สมัยเก่า อ.ส.ส.พ.ม.ล.ล.ล. และตัวเอกได้ยื่นเรื่องสามัคคีเกาะให้ที่ดิน อำเภอสวรรคโลก จังหวัดสุโขทัย ประมาณ ๓๐ ไร่เศษ ได้เดิมขบวนมารวมกันที่ศาลากลางจังหวัดสุโขทัย และพักอาศัยค้างแรม ที่ศาลากลางประจักษ์ บริเวณข้างสำนักงานที่ดินจังหวัดสุโขทัย เพื่อเรียกร้องให้แก้ไข ปัญหา น้ำท่วมพื้นที่เกษตรกรรม เนื่องจากสามัคคีเกาะก่อสร้างขวางทางน้ำ โดยเรียกร้องที่ดินพื้นที่บนของน้ำสาธารณประโยชน์ และทุ่งเลี้ยงสัตว์บริเวณรอบ สามัคคีเกาะที่ดินเกษตรกร

สำนักงานที่ดินจังหวัดสุโขทัย ได้ประสานกับสำนักงานที่ดินจังหวัดสุโขทัย อำเภอสวรรคโลก ตรวจสอบข้อเท็จจริงแล้ว สรุปได้ว่า

๑. พื้นที่บริเวณสามัคคีเกาะให้ที่ดิน อำเภอสวรรคโลก จังหวัดสุโขทัย เป็นพื้นที่ไม่มี เอกสารสิทธิในที่ดิน ประเภทโฉนดที่ดิน และหนังสือรับรองการที่ประโยชน์ (น.ส.๓ ก.) จำนวน เนื้อที่รวมกว่า ๑,๐๐๐ ไร่ ลักษณะของพื้นที่ภายในบริเวณ สามัคคีเกาะ มีการขุดคลองและสระเก็บกักน้ำไว้หลายแห่ง นอกจากสระน้ำ สาธารณประโยชน์ และบริเวณแนวเขตมีการทำคันดินความสูงที่ประมาณ ๒ เมตรโดยรอบพื้นที่ ๒. กรณีมีราษฎรได้เคยร้องเรียนมาอย่างต่อเนื่อง โดยเมื่อปี พ.ศ.๒๕๕๗ อำเภอสวรรคโลก ได้มีคำสั่ง ที่ ๔๒๒/๒๕๕๗ ลงวันที่ ๒๔ พฤศจิกายน ๒๕๕๗ แต่งตั้งคณะทำงานตรวจสอบพื้นที่หนองน้ำสาธารณะในเขตอำเภอสวรรคโลกสุโขทัย คณะทำงานฯ ได้ตรวจสอบแล้วพบว่าพื้นที่พื้นที่หนองน้ำสาธารณะประโยชน์ จำนวน ๑๔ แห่ง ในจำนวนนี้ ได้ออกหนังสือสำคัญสำหรับที่หลวงไปแล้ว จำนวน ๖ แห่ง อยู่ระหว่างดำเนินการของสำนักงานที่ดินฯ สาขาสวรรคโลก จำนวน ๓ แปลง ระหว่างจังหวัดสุโขทัยได้ดำเนินการ จำนวน ๑ แปลง และยกเลิกคำขอ จำนวน ๔ แปลง เนื่องจากสภาพพื้นที่ไม่มีการเปลี่ยนแปลงไปจนไม่สามารถนำที่ดิน

๓. พื้นที่บริเวณใกล้เคียงรอบนอกสามัคคีเกาะ มีที่ดินสาธารณะประโยชน์ที่เงิน หนองบ้านนาโคกอยู่อยู่บริเวณทิศใต้ของสามัคคีเกาะ ชื่อ "หนองบ้านดอ สาธารณประโยชน์" เนื้อที่ประมาณ ๑๐๓ ไร่เศษ มีสภาพเป็นหนองน้ำ และที่เลี้ยงสัตว์ ประชาชนได้ครอบครอง เมื่อปีประมาณ ๖๕๑ ไร่เศษ จึงมีผู้บุกรุกเข้ามาทำแปลง ทำไร่ทำการได้ไม่จำกัดได้แก่ราษฎร ผู้บุกรุกได้พื้นที่ จำนวน ๑๓๑ แปลง ตาม โครงการจัดที่ดินของรัฐ จัดความยากจน เมื่อเดือนมกราคม พ.ศ. ๒๕๕๓

/ทั้งนี้...

ทั้งนี้ บริเวณใดจะเป็นที่สาธารณะหรือไม่ ศาลปกครองได้วางแนวทางไว้ ๔ ประการ ประกอบด้วย ๑) สภาพโดยภูมิประเทศ ๒) เมืองหรือชุมชน ๓) ยุติกรรม และ ๔) เป็นโดยปริยาย ซึ่งทั้งสี่เงื่อนไขศาลจะพิจารณาประกอบกัน จำนวน ๑๔ แห่ง นั้น จัดอยู่ในที่สาธารณะประเภทหนึ่งหรือไม่

๒.๘ สามัคคีเกาะให้ที่ดิน

สามัคคีเกาะให้ที่ดินได้ดำเนินการโครงการที่จังหวัดหรือหน่วยงานต่างๆ ขอความร่วมมือหรือเรียกร้องแล้ว ทั้งนี้ สักกับการดำเนินการอื่นๆ ในขณะนั้น สามัคคีเกาะให้ที่ดินรวมขึ้นมีน้ำท่วมหรือมีน้ำท่วมขังต่อเนื่องกันมา ซึ่งมีผลต่อการมีโครงสร้างแนวถนนได้ ที่ต้องการให้เป็นส่วนหนึ่งหรือส่วนหนึ่งของที่ดินเดิม สามัคคีเกาะให้ที่ดินให้ที่ดินสามัคคีเกาะ

๒.๙ สำนักงานเกษตรจังหวัดสุโขทัย

ได้ให้การช่วยเหลือเกษตรกรที่ได้รับผลกระทบจากน้ำท่วมพื้นที่การเกษตรในพื้นที่ ๕ ตำบล รอบสามัคคีเกาะให้ที่ดิน ตั้งแต่ปี ๒๕๕๕ จนถึงปัจจุบัน ขณะนี้ทนาย ธรรมเป็นแล้วประมาณ ๑๔ ตำบล โดยในปี ๒๕๕๕ - ๒๕๖๓ ให้ความช่วยเหลือไปประมาณ ๖๓ ตำบล และในปี ๒๕๖๔ ประมาณ ๖๖ ตำบล

มติที่ประชุม : รับทราบ

เรื่องเพื่อพิจารณา

ระเบียบวาระที่ ๓

นายอำเภอสวรรคโลก

พิจารณาแนวทางการแก้ไขปัญหาน้ำท่วม

การตรวจสอบที่สาธารณะประโยชน์จำนวน ๔ แปลง ซึ่งยังไม่สามารถชี้ให้เห็นความเข้ากันได้กับการพิจารณาของคณะกรรมการแก้ไขปัญหาน้ำท่วมที่ศูนย์ (กบร.) เพื่อพิสูจน์ให้ชัดเจนต่อไป นอกจากนี้ในส่วนของการสื่อสารให้กับประชาชน/มวลชนได้รับทราบถึงความสำคัญในการแก้ไขปัญหาน้ำท่วม ความจำเป็นในการสื่อสารในการรวมใจให้มีความพร้อมกันในระดับจังหวัดในการดำเนินการ ทั้งเรื่องการตรวจสอบที่สาธารณะประโยชน์และการแก้ไขปัญหาน้ำท่วม และเรื่องอื่นๆ ที่เกี่ยวข้อง

ขอให้อำเภอร่วมกับหน่วยงานที่เกี่ยวข้องจัดตั้งศูนย์ข้อมูลให้ครัวเรือนก่อนเสนอต่อ กบร. ส่วนในเรื่องการสื่อสารการดำเนินการต่างๆ ให้ประชาชนได้รับรู้รับทราบ ทั้งนี้ ขอให้อำเภอ ทั้ง ๒ อำเภอได้ให้การระดมระดมในระดับต่างๆ ของอำเภอ โดยเฉพาะในการประชุมกันกับผู้ใหญ่บ้าน ในการสื่อสารกับประชาชนให้ทราบถึงการดำเนินการต่างๆ ของหน่วยงานราชการด้วย

รองผู้ว่าราชการ
จังหวัดสุโขทัย

หน่วยงานต่างๆ ได้มีการประชุมหรือร่วมกันเพื่อแก้ไขปัญหา จนนำมาซึ่งแผนงานต่างๆ ทั้งระยะสั้น ระยะกลาง และระยะยาว จึงขอให้มีการติดตามผลการดำเนินการอย่างต่อเนื่อง และหาข้อสรุปที่สามารถทำได้โดย ขอให้เร่งดำเนินการ เพื่อให้ประชาชนได้รับรู้ รับทราบถึงสถานการณ์ที่แก้ไขปัญหาของราชการ รวมทั้งขอความร่วมมือจากประชาชนที่พื้นที่ที่ได้รับรู้ รับทราบด้วย นอกจากนี้ในเรื่องเรื่อง เรื่องที่สาธารณะ อาจได้มีความหมายบ้านที่รวมในมาตรการช่วยเหลือ น้ำท่วมด้วย เพื่อหาทางแก้ไขได้จึงปัญหาต่างๆ ที่เกิดขึ้น

/รอง ผอ....

รอง ผอ.รมน.สท.

ขอให้นายงาหมื่นที่เขยร้อยได้อิสรา หวังการรู้รู้ รัฐบาลเป็นพระกรการกา
 ชาติได้ถูกดูแลอย่างเต็มที่ ให้ประชาชนได้รับทราบ โดยเฉพาะประชาชน
 ที่มีความรู้ความเข้าใจเกี่ยวกับรัฐบาลได้ รับทราบถึงนโยบายที่รัฐบาลได้
 ดำเนินการไว้เป็นอย่างดี ทั้งในแง่ของ เศรษฐกิจ และสังคม

ประธานฯ

การแก้ไขปัญหานี้เรื่อง ๑. ควรต้องมีการดำเนินการใน ๒ เรื่อง ประกอบด้วย

๒. One Page หรือ การนำแผนงาน โครงการ ทั้งหมดมาสรุปรวมเพื่อแสดงไว้บนแผ่นที่แผ่นเดียว

มดที่ประชุม

รับทราบ และเห็นชอบให้ดำเนินการ ดังนี้

๑. เพื่อช่วยให้การดำเนินการเรื่อง One Plan และ One Page เพื่อรวบรวมแผนงาน โครงการทั้งหมดในภาพรวมของจังหวัดสุโขทัย โดยการแก้ไขพัฒนาและพัฒนาพื้นที่สวนสนามบินสุโขทัย เสนออีกงานปลั๊กอินงานรัฐมนตรีเพื่อรักษา และอนุรักษ์การสนับสนุนงบประมาณต่อไป

๒. มอหะเหล่านักบวชทั้งหมดได้ช่วยกันดำเนินการจัดทำ One Plan หรือ แผนแม่บท หรือ แผนบริหารจัดการ ในการเก็บข้อมูลและพัฒนาพื้นที่ โดยรวบรวมแผนงาน โครงการ งบประมาณทั้งหมดของทุกหน่วยงาน ทั้งระดับต้น ราชการ และระชาชน ไว้เพื่อสนับสนุน

๓. มอบหมายโครงการชลประทานสุโขทัย นำแผนงาน โครงการ ทั้งหมด
รวบรวมมาแสดงไว้บนแผนที่แนบด้วย หรือ One Page

๔. หมายเหตุว่าเอกสารโรคและภัยเชื้อสั้โรย สื่อสาร ประชยชนผู้บ่กร
ดำเนินการแก้ไขที่แตกต่างกัน ของสำนักรรการ ให้ประชาชนได้บู่รับทราบ
ในการประชุมระดับต่างๆ ของเอไอเอ โดยเฉพาะในการประชุมกันนี้ ผู้หญิงบ้าน
และการประชุมอื่นๆ ตามความเหมาะสม

ระเบียบวาระที่ ๔

เรื่องอื่น ๆ (ถ้ามี)

五

CONFIDENTIAL

เอกสารแนบที่ 25

การชุดคลอง A-B



ที่ 16-09-007

14 กุมภาพันธ์ 2563

เรื่อง นำส่งข้อมูลงานการขุดคลองสาย A,B

เรียน ผู้ว่าการจังหวัดสุโขทัย

- สิ่งที่ส่งมาด้วย 1. เอกสารผลการขุดคลองสาย A และ B จำนวน 1 ชุด
2. สำเนาภาพถ่ายการประชุมและตรวจงานของคณะกรรมการ จำนวน 1 ชุด

ด้วย บริษัท การบินกรุงเทพ จำกัด (มหาชน) สหพันธ์สุโขทัย ได้ดำเนินโครงการขุดคลองและวิธีพระบายน้ำ จำนวน 3 สาย เพื่อดำเนินการแก้ไขปัญหาพื้นที่บริเวณโดยรอบสนามบินสุโขทัย แบ่งเป็น สาย A,B และ C ซึ่งดำเนินการดำเนินการโครงการขุดคลองและวิธีสาย A และ B ได้ดำเนินการเสร็จสิ้นแล้ว ในวันที่ 22 มกราคม 2563 ที่ผ่านมา

ทั้งนี้ทางสนามบินสุโขทัยจึงขอจัดส่งข้อมูลการขุดคลองสาย A และ B ในส่วนของสาย C อยู่ใช้แผนของเรื่องสัญญา คาดว่าจะดำเนินการได้ในช่วงสิ้นเดือนกุมภาพันธ์ 2563 นี้ ซึ่งจะขอให้นำมาขออนุมัติขุดพื้นที่ ที่ติดกับพื้นที่ของชาวบ้านและต้องให้หน่วยงานราชการที่เกี่ยวข้องทำการประสานกับชาวบ้านเจ้าของพื้นที่ก่อนทำการขุดคลอง โดยวันเวลาจะนัดหมายกันอีกครั้ง

จึงเรียนมาเพื่อโปรดทราบ

ขอแสดงความนับถืออย่างสูง



รองผู้ว่าการสนามบินสุโขทัย

ผู้ประสานงาน นายปรัชชาติ สุขใจ
เจ้าหน้าที่ธุรการที่ไปส่งเป็นสุโขทัย
โทรศัพท์ 053-647225-8 ต่อ 7230
โทรสาร 053-647221

Fly Boliq,
Feel Unique

Bangkok Airways Public Company Limited
99 Mu 14 Vibhavadi Rangsit Road, Chom Phon,
Chauchak Bangkok 10900 Thailand
Office Tel +66 (0) 2585 5678
Registration No 0107556900183
www.bangkokair.com

นางอัมมรรักษ์ ปิ่นทอง

17/3 หมู่ 3 ตำบลทุ่ง อำเภอ สวรรคต จังหวัดสุโขทัย

เลขประจำตัวผู้เสียภาษี 0 36407 30516 91 2 โทร 093-1313903

เอกสารส่งมอบงาน

โครงการ : รับจ้างขนานขุดลอกของหัวเครื่องจักรของสนามบินสุโขทัย(สายAและ สายB)

ชื่อผู้ค้า บริษัท การบินกรุงเทพ จำกัด (มหาชน)

วันที่ / Date 20 ก.พ. 2562

Bangkok Airways Public Company Limited

เลขที่ใบเสร็จ / PO No.

ที่อยู่ บ.4 ถ.วิภาวดีรังสิต แขวงจอมพล เขตจตุจักร

กรุงเทพ 10900 TAX ID 0-1075-56000-183

ตามที่ นางอัมมรรักษ์ ปิ่นทอง ได้รับจ้างจาก บริษัท การบินกรุงเทพ จำกัด (มหาชน) ให้ขุดลอก

ขุดลอกคลองสายที่เครื่องจักรของสนามบินสุโขทัย (สายAและ สายB) ทางผู้รับจ้างหมายของงานครั้งที่ 1

เมื่อค่าจ้างงานแล้วเสร็จ 25% ของงานที่จ้างทั้งหมด จึงขอส่งมอบงานดังกล่าว ประสงค์ด้วย

1. เอกสารส่งมอบงาน

2. เอกสารประกอบการทำงาน

3. หนังสือการขุดลอกและประกอบหัวเครื่องจักรของสนามบินสุโขทัย(สายAและสายB) ประกอบการนิคม

นางอัมมรรักษ์ ปิ่นทอง



ผู้ส่งมอบงาน

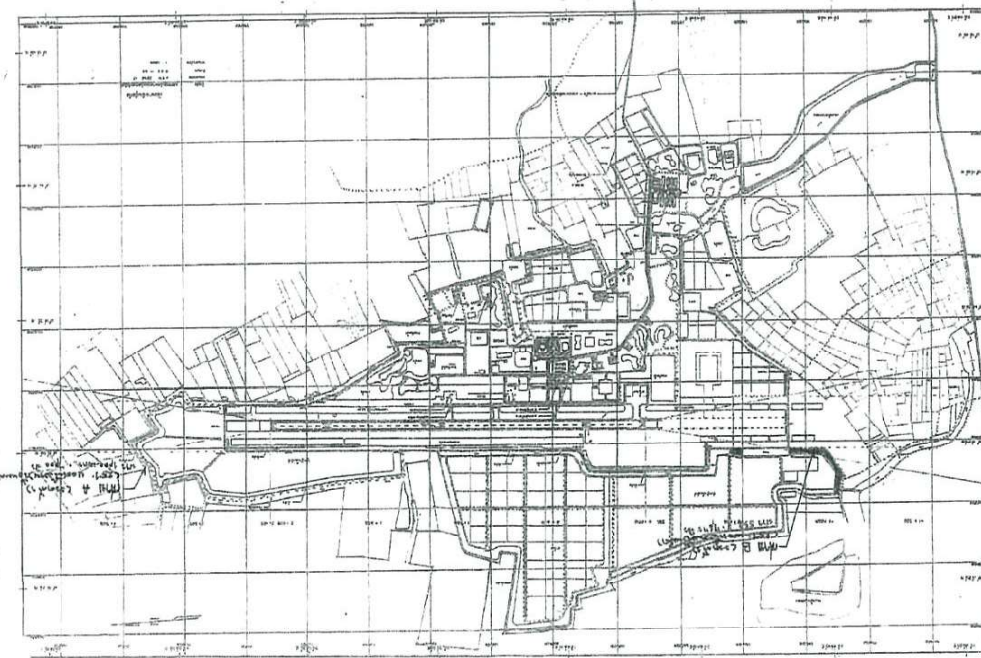

Project title	งานขุดลอกคลอง	สถานที่
Start date	1 ก.ค. 2562	Completion

Subject : เครื่องจักร Date : 20 ก.ค. 2562

Compiled by : นายกันทรวิทย์ ปัทม

Photo Report : งานขุดลอกคลองและรั้วพื้นที่ 100 ไร่

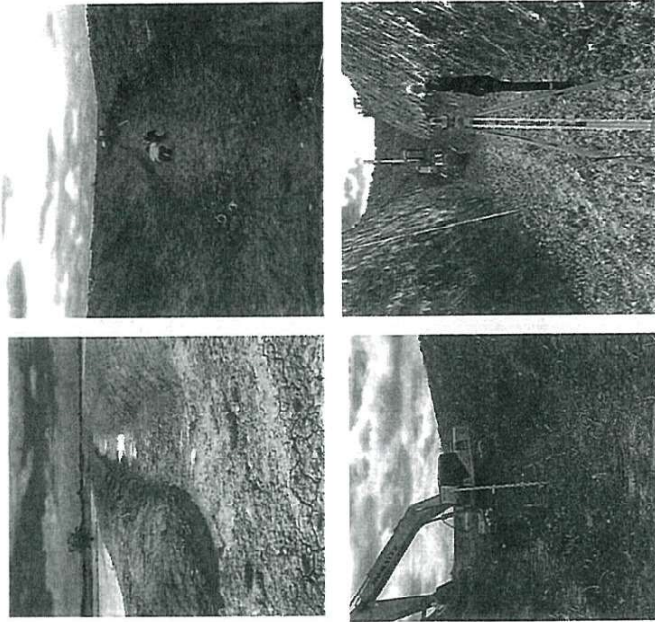

นาง อัมพรสวรรค์ ปิ่นทอง
17/3 หมู่ 3 ต.นาทุ่ง อ.สวรรคโลก จ.สุโขทัย
เลขประจำตัวผู้เสียภาษี 3 640700516 91 2 โทร 081-7734458

เอกสารส่งมอบงาน

โครงการ: ขุดลอกคลองด้วยเครื่องจักรกลร่อนสนามบินสุโขทัย (สายA และ สายB)รวมจำนวนสาย
ผู้ดูแล: บริษัท การบินกรุงเทพ จำกัด (มหาชน) วันที่: 04/05/62
Bangkok Airways Public Company Limited เลขที่ใบสั่งซื้อ: PO/No.
ที่อยู่: 59 หมู่ 4 อ.วิภาวดี แขวงจอมพล เขตจตุจักร
กรุงเทพฯ 10900 TAX ID: 0-107556000-183

ตามที่ นาง อัมพรสวรรค์ ปิ่นทอง ได้รับแจ้งจาก บริษัท การบินกรุงเทพ จำกัด (มหาชน) ให้ปฏิบัติงาน
ขุดลอกคลองด้วยเครื่องจักรกลร่อนสนามบินสุโขทัย (สายAและสายB) รวมจำนวน 2 สาย ณ สนามบินสุโขทัย
จึงขัตสุโขทัย ทางผู้รับจ้าง ขอส่งงานครั้งที่ 2 เมื่อค่นเป็นงานเสร็จ 50 % ของงานที่แจ้งทั้งหมด จึงขอส่งมอบ
มอบงานดังกล่าว ประกอบด้วย

1. เอกสารส่งมอบงาน
2. เอกสารประกอบเอกสารส่งงาน
3. แผนผังการจุด ข. ที่จุดขึ้น เพื่อแสดงรายละเอียดระยะจุด ให้ตรงกับรูปภาพประกอบการบันทึกเงิน

ผู้ส่งมอบงาน

Project title	งานขุดลอกคลองสาย	Location	สนามบินสุโขทัย
Start date	1 ต.ค. 2562	Completion	

Subject : เครื่องจักร Date 20 ต.ค. 2562

Compiled by:นางอัมพรสวรรค์ ปิ่นทอง

Photo Report : งานขุดลอกและวัชพืชสาย B หน้าที่ 1 และ 4

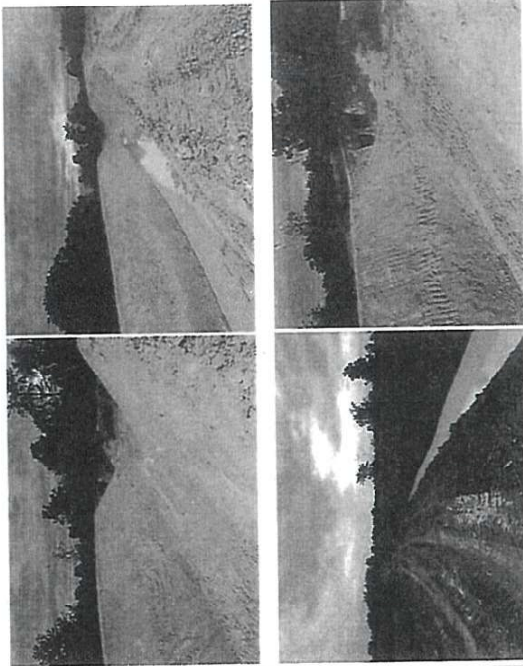

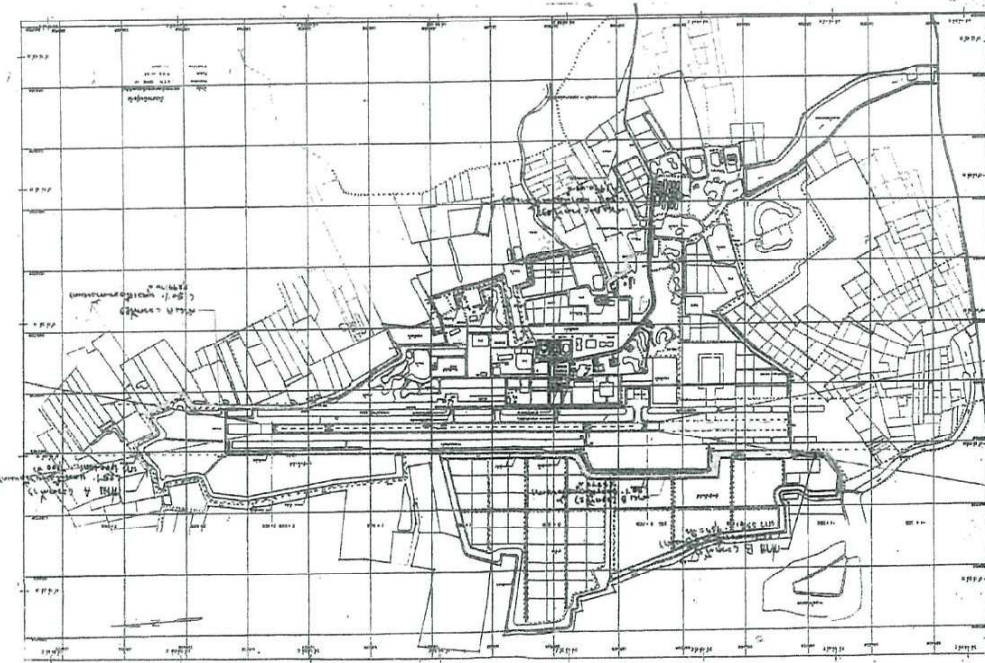

Project title	ข้อมูลของส่วนก่อสร้างถนนถนน สุโขทัย (ส่วนและทาง)	Location	สถานีรถไฟ
Start date	1 ก.ค. 2562	Completion	

Subject: เครื่องจักร Date: 5 ธ.ค. 62

Compiled By: นายอัครวิทย์ บัณฑิต

Photo Report : ภาพข้อมูลและรายละเอียดของพื้นที่ก่อสร้างถนนสุโขทัย (ส่วนและทาง)

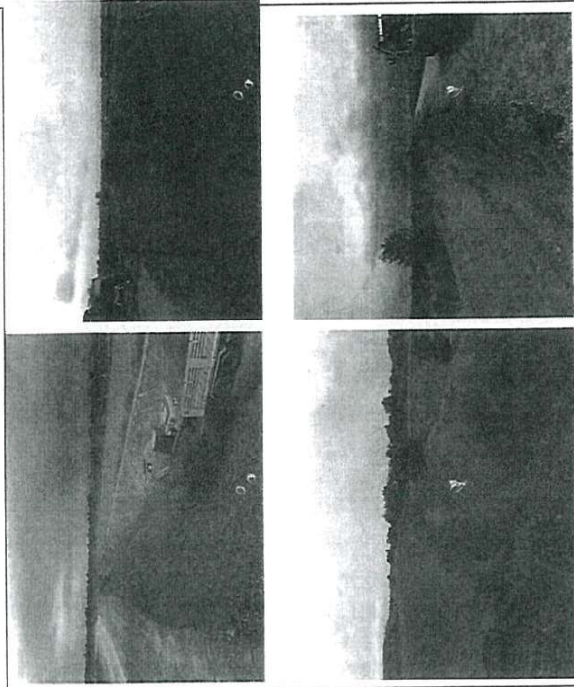

Project title	ชุดออกตรวจวัดเครื่องจักรกลรถยกกับ ผู้ขาย (สายAและสายB)	Location	สนามบินภูเก็ต
Start date	1 ต.ค.2562	Completion	

Subject เครื่องจักร Date 5 ต.ค. 62

Compiled By นางอัมพรพรพรกั ปิ่นทอง

Photo Report : งานชุดออกตรวจและวัดประสิทธิภาพเครื่องจักรยกกับผู้ขายที่และให้รายละเอียดพร้อมบันทึกเป็นร้อยละ 50(ห้าสิบ)

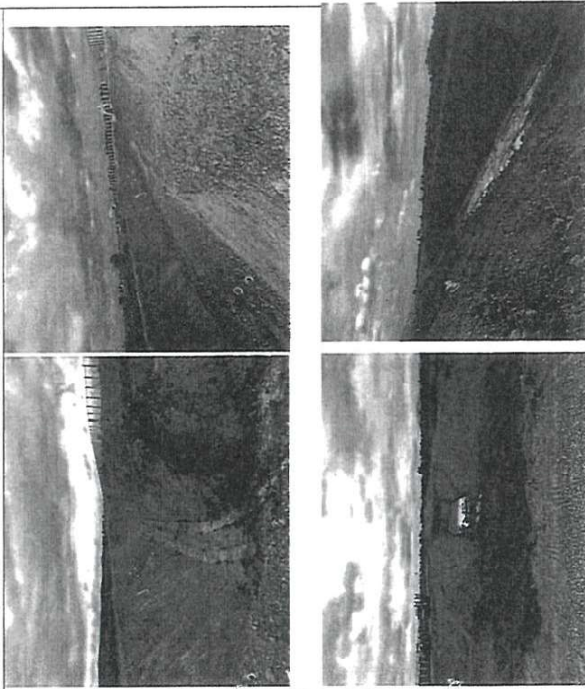

นาง อัมพรพรพรกั ปิ่นทอง
17/3 หมู่ 3 ต.นาทุ่ง อ.สวรรคโลก 9.ผู้ขาย
เลขประจำตัวผู้เสียภาษี 3 64070051691 2 โทร 081-7734458

เอกสารส่งมอบงาน

โครงการ:ชุดออกตรวจวัดเครื่องจักรกลรถยกกับผู้ใช้พัสดุ (สายA และ สายB)รวมจำนวน2สาย
ชื่อลูกค้า บริษัท การบินกรุงเทพ จำกัด (มหาชน) วันที่ /Date 13 ต.ค. 62
Bangkok Airways Public Company Limited เลขที่ใบสั่งซื้อ P/O/Ng.
ที่อยู่ 99 หมู่ 4 ต.วิภาวดี แขวงจอมพล เขตจตุจักร
กรุงเทพ 10900 TAX ID 0-1075-56000-183

คนที่ นาง อัมพรพรพรกั ปิ่นทอง ได้รับแจ้งจาก บริษัท การบินกรุงเทพ จำกัด (มหาชน) ให้ปฏิบัติงาน
ชุดออกตรวจวัดเครื่องจักรกลรถยกกับผู้ใช้พัสดุ (สายAและสายB) รวมจำนวน 2 สาย ณ สนามบินภูเก็ต
จึงนำชุดพัสดุ ทางผู้จ้าง ส่งจำนวนครั้งที่ 3 เมื่อดำเนินการเสร็จ 75% ของงานที่จ้างทั้งหมด จึงส่งมอบ
มอบงานดังกล่าว ประกอบด้วย

- เอกสารส่งมอบงาน
- เอกสารระบุผลการส่งงาน
- แบบสำรวจชุด ณ ปัจจุบัน เพื่อแสดงรายละเอียดและชุด ให้ตรงกับภาพประกอบการบันทึก

ผู้ส่งมอบงาน

Project title	จุดคลองหัวต้อจังหวัดขอนแก่น สุโขทัย (สายและสาย)	Location	สถานที่สุโขทัย
Start date	1 ก.ค. 2562	Completion	

Subject เก่งจักร Date 13 ก.ค. 62

Compiled By นางอัมพรพรพรกั นันท

Photo Report : งานจุดคลองและวัดหัวต้อ 3 ไร่ของวัดหัวต้อเป็นวัดหัวต้อ 75 (เพิ่มเติม)

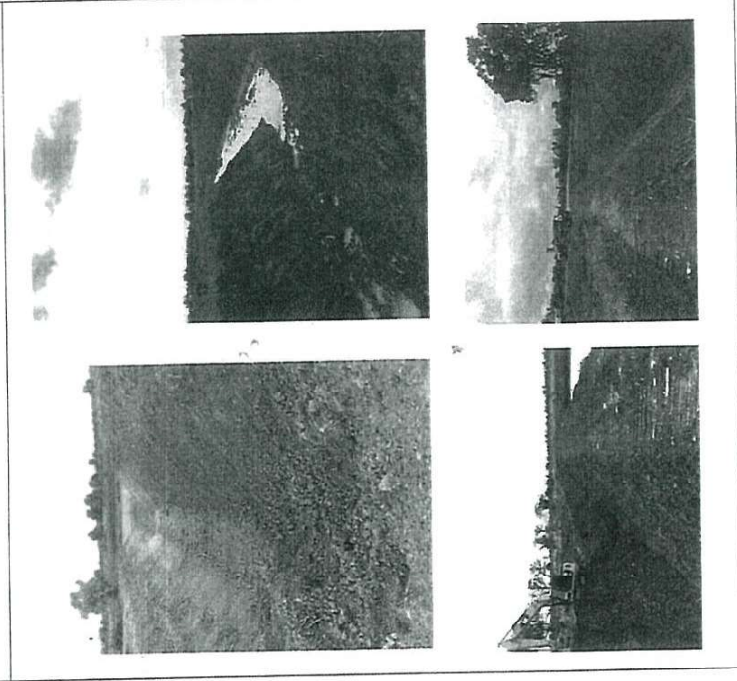

Project title	จุดคลองหัวต้อจังหวัดขอนแก่น สุโขทัย (สายและสาย)	Location	สถานที่สุโขทัย
Start date	1 ก.ค. 2562	Completion	

Subject เก่งจักร Date 13 ก.ค. 62

Compiled By นางอัมพรพรพรกั นันท

Photo Report : งานจุดคลองและวัดหัวต้อ 2 ไร่ของวัดหัวต้อเป็นวัดหัวต้อ 75 (เพิ่มเติม)

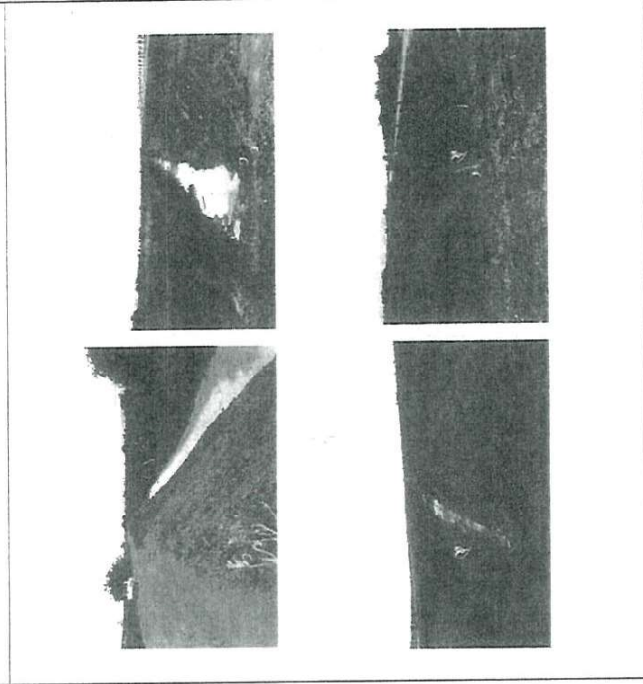

นาง อัมมรพรรณ ปิ่นทอง

17/3 หมู่ 3 ต.มท่ง อ.สวรรคโลก จ.สุโขทัย

เลขประจำตัวผู้เสียภาษี 3 640700516 91 2 โทร 081-7734458

เอกสารส่งมอบงาน

โครงการ: ชุดออกกองด้วยเครื่องจักรกลของเทศบาลเมืองสุโขทัย (สาย A และ สาย B รวมถึถนนสาย

ชื่อลูกค้า บริษัท การบินกรุงเทพ จำกัด (มหาชน)

วันที่ /Date 22.11.63

Bangkok Airways Public Company Limited

เลขที่ใบส่งของ /PONo.

ที่อยู่ 99 หมู่ 4 ต.บ้านไร่ แขวงจอมพล เขตจตุจักร

กรุงเทพมหานคร 10900 TAX ID 0-1075-56000-183

ตามที่ นาง อัมมรพรรณ ปิ่นทอง ได้รับจ้างจาก บริษัท การบินกรุงเทพ จำกัด (มหาชน) ให้ไปปฏิบัติงาน
ชุดออกกองด้วยเครื่องจักรกลของเทศบาลเมืองสุโขทัย (สาย A และ สาย B) รวมจำนวน 2 สาย ๓ สนามบินสุโขทัย
จังหวัดสุโขทัย มาปฏิบัติงาน ชุดส่งงานครั้งที่ 4 นี้บัดนี้ครบถ้วนแล้ว 100% ของงานที่จ้างทั้งหมด จึงส่งมอบ
มอบหมายดังกล่าว ประกอบด้วย

1. เอกสารส่งมอบงาน
2. เอกสารประกอบเอกสารส่งมอบ
3. แผนผังการจุด ข บ ปัจจุบัน เพื่อแสดงรายละเอียดระยะจุด ให้ทราบถึงอุปาทาประกอบการปฏิบัติงาน

ผู้ส่งมอบงาน

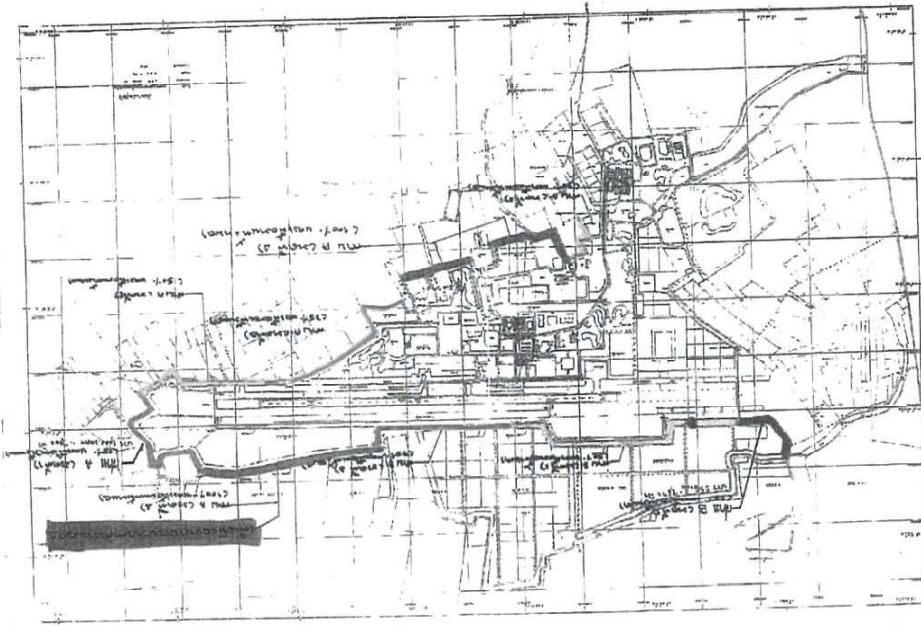

Project title	ชุดทดลองสำรวจรังงัดกรมอุทยาน อุทยานภูหินไฟ	Location	อุทยานภูหินไฟ
Start date	1 ก.ค.2562	Completion	

Subject เครื่องจักร Date 22 ม.ค.63

Compiled By บก อภิธรรมรักษ์ ปัทมวง

Photo Report : งานชุดทดลองและรังงัดกรมอุทยานภูหินไฟ ภูหินไฟรังงัดกรมอุทยานภูหินไฟ 100 (หนึ่งร้อย)



Project title	ชุดทดลองสำรวจรังงัดกรมอุทยาน อุทยานภูหินไฟ	Location	อุทยานภูหินไฟ
Start date	1 ก.ค.2562	Completion	

Subject เครื่องจักร Date 22 ม.ค.63

Compiled By บก อภิธรรมรักษ์ ปัทมวง

Photo Report : งานชุดทดลองและรังงัดกรมอุทยานภูหินไฟ ภูหินไฟรังงัดกรมอุทยานภูหินไฟ 100 (หนึ่งร้อย)

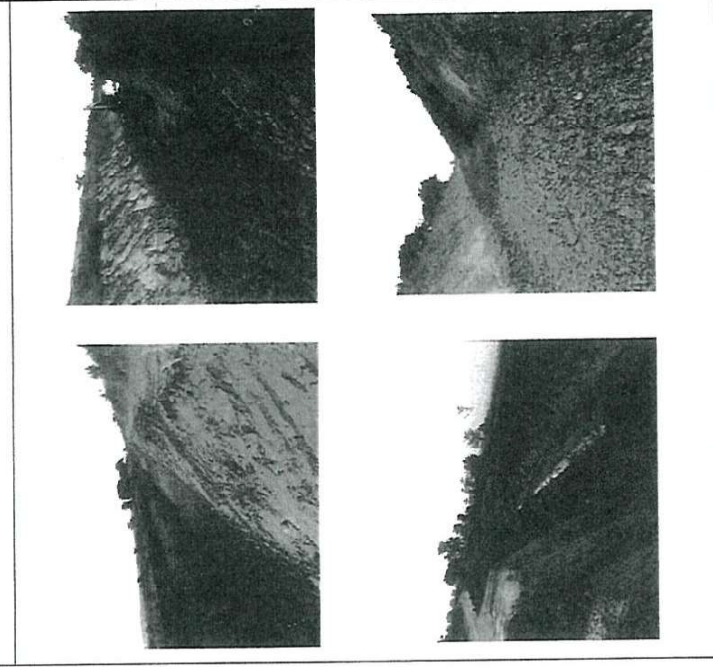

รายงานการประชุมการแก้ไขกฎหมายให้ทันสมัยที่หน่วยงานเป็นผู้ใช้
ตามเป็นผู้ใช้ร่วมกันด้วยส่วนงานราชการ และเกษตรกรรมเกษตรโลก ครั้งที่ 2 /2562
วันที่ 25 กรกฎาคม 2562 เวลา 13.30 น.
ณ ห้องประชุมสำนักงาน สมนานเป็นผู้ใช้

รายชื่อผู้เข้าร่วมการประชุม

ส่วนราชการ

	ปลัดอำเภอ
	เจ้าหน้าที่สำนักงานจังหวัดสุโขทัย
	นายอรรถวิทย์ วัฒนศิริ
	นายอรรถวิทย์ วัฒนศิริ
	นายอรรถวิทย์ วัฒนศิริ
	นายอรรถวิทย์ วัฒนศิริ
	นายอรรถวิทย์ วัฒนศิริ
	นายอรรถวิทย์ วัฒนศิริ
	นายอรรถวิทย์ วัฒนศิริ
	นายอรรถวิทย์ วัฒนศิริ
ภาคเอกชน	ผู้จัดงานประชุม
	ผู้จัดงานประชุม
	ผู้จัดงานประชุม
	ผู้จัดงานประชุม
	ผู้จัดงานประชุม
	ผู้จัดงานประชุม
	ผู้จัดงานประชุม
	ผู้จัดงานประชุม
	ผู้จัดงานประชุม
	ผู้จัดงานประชุม



รายชื่อผู้เข้าร่วมการประชุม

นายอรรถวิทย์

เรื่องที่ประชุมแก้ไขกฎหมายให้ทันสมัยที่หน่วยงานเป็นผู้ใช้
ตามเป็นผู้ใช้ร่วมกันด้วยส่วนงานราชการ และเกษตรกรรมเกษตรโลก ครั้งที่ 2 /2562
วันที่ 25 กรกฎาคม 2562 เวลา 13.30 น.
ณ ห้องประชุมสำนักงาน สมนานเป็นผู้ใช้

นางสาววิภา

เรื่องที่ประชุมแก้ไขกฎหมายให้ทันสมัยที่หน่วยงานเป็นผู้ใช้
ตามเป็นผู้ใช้ร่วมกันด้วยส่วนงานราชการ และเกษตรกรรมเกษตรโลก ครั้งที่ 2 /2562
วันที่ 25 กรกฎาคม 2562 เวลา 13.30 น.
ณ ห้องประชุมสำนักงาน สมนานเป็นผู้ใช้



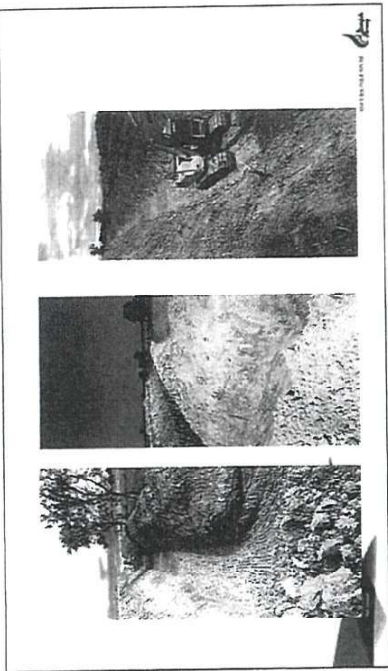
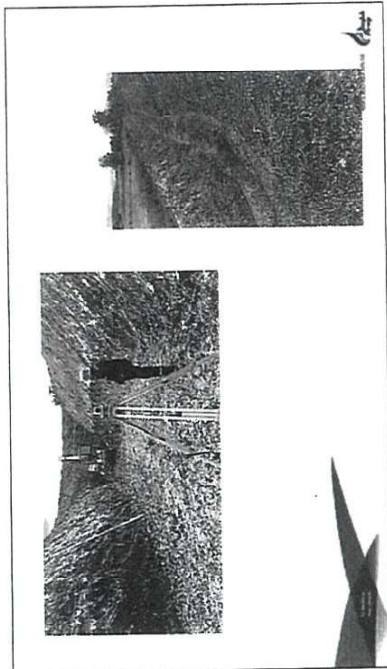
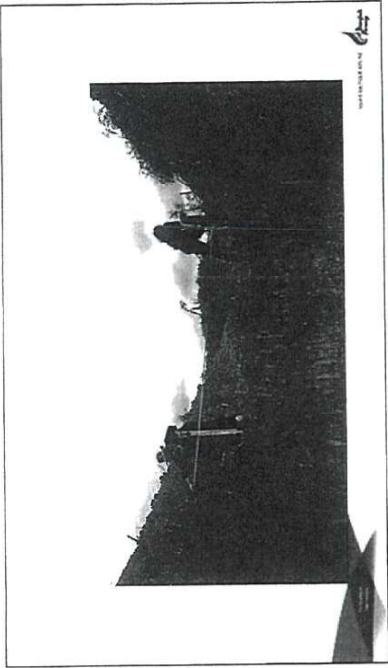
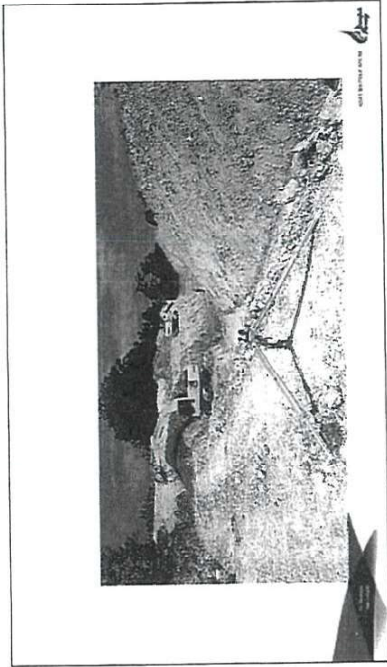

ปัญหาและอุปสรรค

- ที่ดินร้างเคียงไม่ไหวจน ต้องวางดินแล้วคนสวนบิณ ทำให้คลองมีความชื้น และดินได้ลด กลายเป็นเหมือนดินแข็งขึ้น
- ไม่มีการขึ้นฮิลจากหน่วยงานรัฐ ซึ่งการเคลียร์กับเจ้าของที่ดินข้างเคียง
- คลองบางช่วงมีน้ำขัง ไม่สามารถขุดได้ ต้องขุดระยะยาวๆ



ปลัดอภัย :

คุณวราวุธ :

ภาพที่ได้บันทึกไว้เป็นหลักฐาน

บันทึกเดือนมิถุนายน ทางสวนบิณเริ่มทำการขุดคลองประมาณกลางเดือนมิถุนายน 62 บางช่วงขุดไม่ลึกพอ ช่วงไหนที่ขุดได้ก็จะขุดไปเรื่อยๆ

ปัญหาที่ทางสวนบิณพบคือ ดินที่ขุดแล้วนำไปวางบนคันดินอีกท่าถนนที่ดินของ ชาวบ้าน ทางสวนบิณ ไม่สามารถนำไปวางกองได้ เพราะ ไม่มีใครที่สามารถเคลียร์ ให้กับสวนบิณได้ ทางสวนบิณจึงนำน้ำไปใช้ที่ถนนของสวนบิณทำให้คันดินของ สวนบิณขึ้นเร็วและสูงมาก บางช่วงรถแบคโฮยังไม่ได้ เริ่มบริเวณที่ถนนบิณคิด คี ซาวด์ บางที่ผู้รับเหมาก็จะ ใช้รถบรรทุกกลับรถเพื่อดิน เนื่องจากสวนบิณ ไม่ได้ ส่วน ไธรมี ทางสวนบิณจะ เริ่มขุดไปจนถึงปากคลองเคียง ซึ่งทางปากที่ขุดออก เกือบอยู่สูงกว่าคลองที่สวนบิณขุดมาก จึงจะเป็นปัญหาที่ตามมามีเวลาที่น่าจะ เกิดการปะทะกัน ทางสวนบิณขอให้ออกให้ชาวบ้านไปดูพื้นที่ที่สวนบิณทำการขุดไว้ โดยมีทางสวนบิณบริเวณบ่อ โด ที่ทำงานอยู่ทั้งหมด 4 คัน ที่เข้ามาดำเนินการขุดของ ปัญหาหลักคือพื้นที่ในการวางดิน ซึ่งทำให้เพียงฝั่งของสวนบิณ จึงทำให้มีการ ถั่วหัว คันดินสูงชันจนเกินไป ซึ่งเดียว การทำงานจะมีที่สำรวจตรวจสอบ ตลอดเวลา ความลึกที่ขุดอยู่ที่ 1.50-1.85 ม. ความกว้างก็ขุดอยู่ที่ 4-11 ม. จึงยาก ให้ดูสภาพการทำงาน

คำนำบริษัท :

คุณชาญณรงค์ :

คำนำบริษัท :

ปลัดอภัย :

นายบรรจบ :

มติที่ประชุม :

เวลา 14.30 น.

สถานที่ที่วางเขตการขุดคลองสาย A และ B

โดยเริ่มตั้งแต่บริเวณคันดินคันละวินอก(นายA) บริเวณบ่อขะเก่า จนถึงคันดินคลองสาย B บริเวณ ทางคลองกระบือ ผลการตรวจเยี่ยมสภาพคลองที่สวนบิณทำการขุดคลอง กลุ่มคนครัวทั้งหมดมีความพึงพอใจ ในสวนเคียงและสวนบิณขุด และไม่มีบริเวณใดที่ต้องปรับปรุงแก้ไข ถ้าพบบริเวณที่ติดกับ เกษตรอินทรีย์ที่คลองขุดแล้ว ขอให้งดขุดต่อ (ตามภาพ)

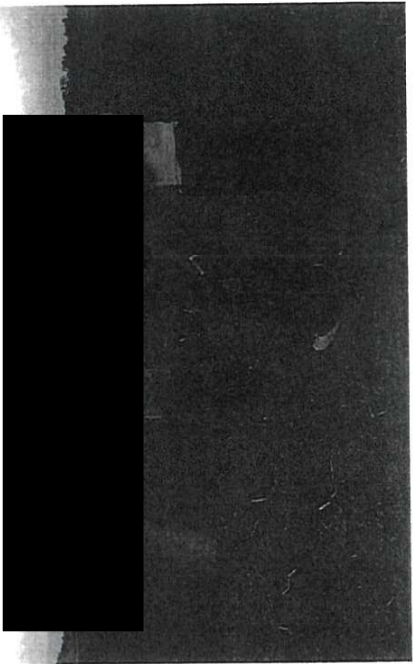

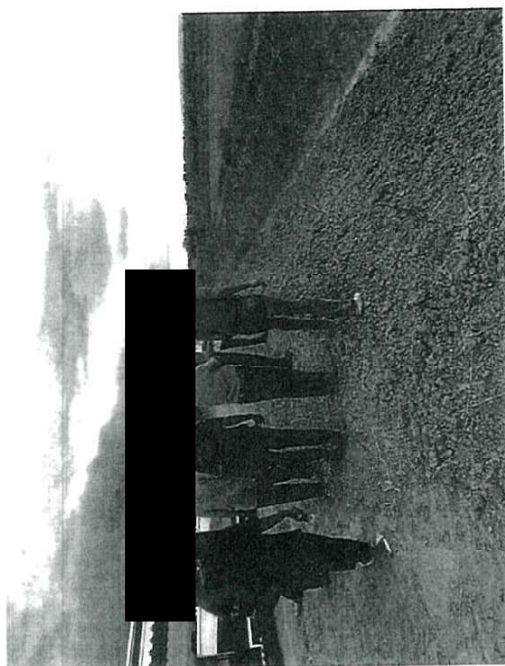

กองสาย B โรงเรียนภูพานวิทยาคาร

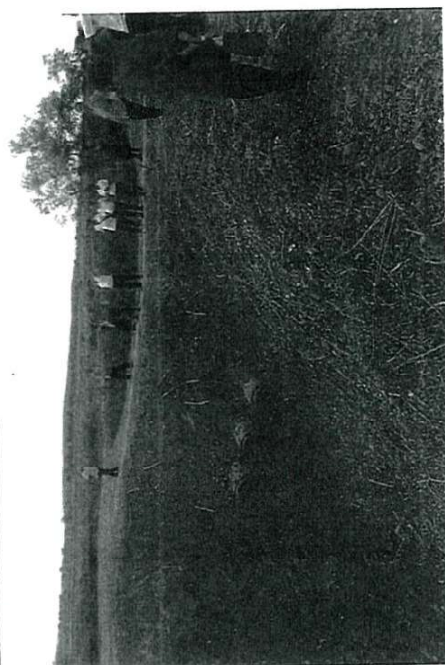

พื้นที่ทดลองสาธิต จ้างการควมเจริญ บิเวณที่ล้นสูง โทนกและนอพร

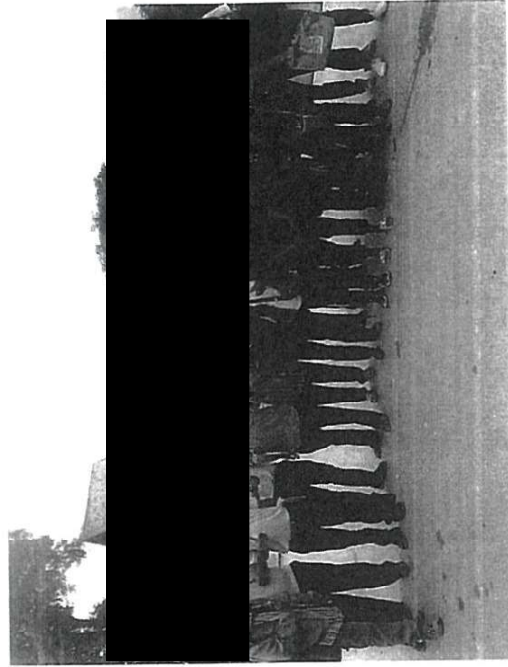

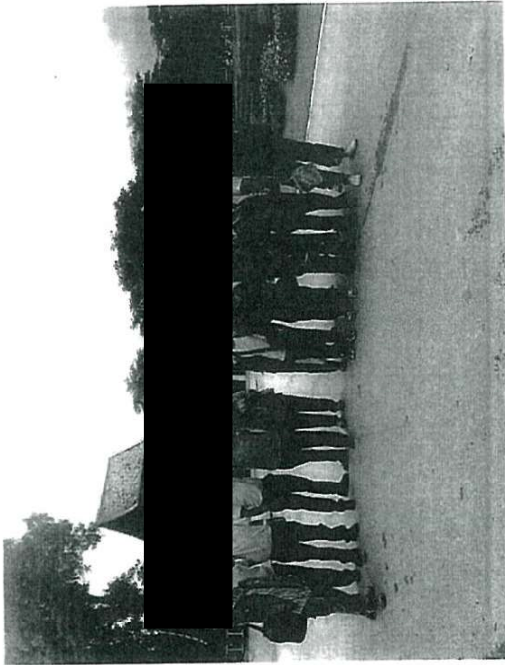

ปิดการประชุมและตรวจพื้นที่ เวลา

15.30

ลง

ผู้บันทึกรายงานการประชุม

(นร)

ในสุโขทัย

ลง

ผู้ตรวจรายงานการประชุม

นายกันสุโขทัย

ลง

ผู้รับรองรายงานการประชุม

วันที่ 19 / 8 / 12

เอกสารแนบที่ 26

การลงพื้นที่ตรวจสอบการขุดลอกคลอง 3 สาย

การลงพื้นที่ตรวจสอบ
การขุดลอกคลอง สาย A B และ C

วันที่ 8 มิถุนายน 2563
ณ สนามบินสุโขทัย

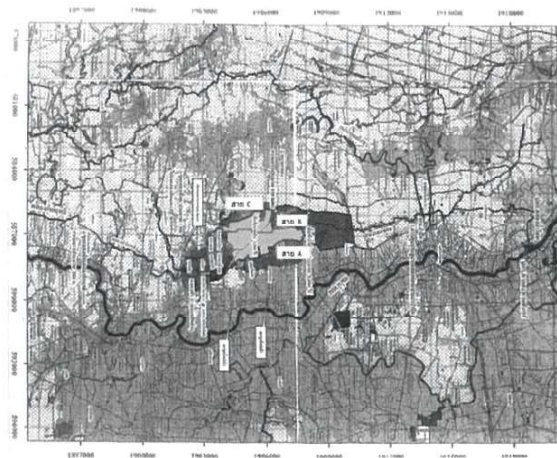

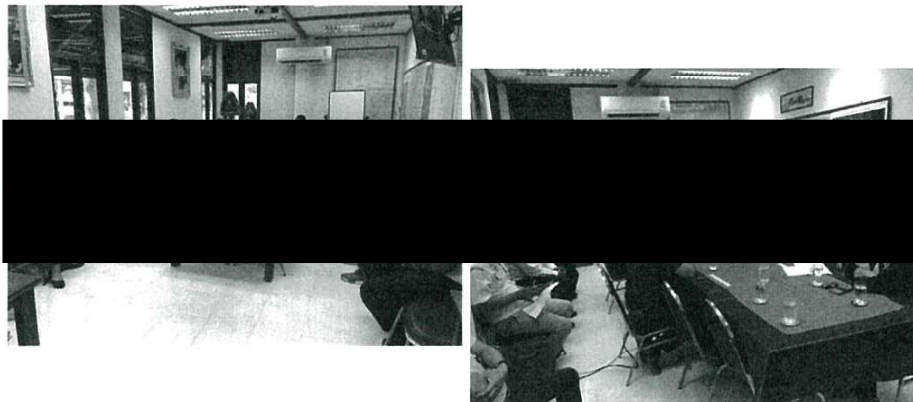
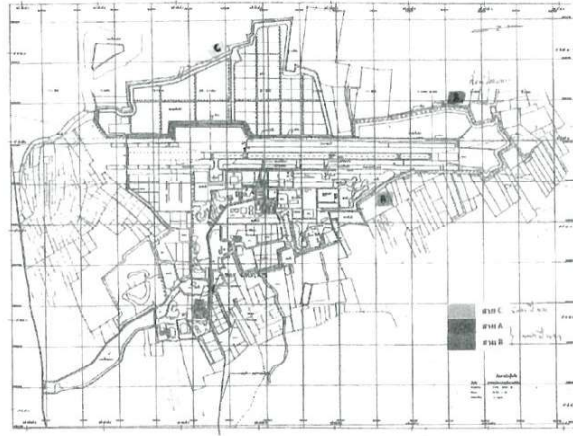



ASIA'S BOUTIQUE AIRLINE 



ASIA'S BOUTIQUE AIRLINE 





ASIA'S BOUTIQUE AIRLINE 



ASIA'S BOUTIQUE AIRLINE 